盛京時報

丙寅陰曆二月廿八日
大正十五年四月十日
中日紀祝大典休刊

◎本報價目◎
每張銅幣八枚
每月現大洋八角
▲外埠連郵價目
每月現大洋九角五分
半年現大洋五圓貳角
全年現大洋拾圓
▲告白刊資
一行五號字十五字起碼
一日每行現大洋壹角
長期另議

發行人 宮川貫作
編輯人 菊池貞二
印刷人 石原庄太郎
發行所 盛京時報社
盛京時報支社
盛京時報支社

代論

「驢子之影」又一解

（達織元）

伊索寓言。載有驢子之影一節。做錯庵引喻軍閥爭城奪地。猶爭驢影耳。無何旋滅。洵確論也。然余另有一解。敢書出以供衆覽。

。該書原文大意「謂客有遠行者。僱驢代步。向午。平沙千里。四無人居。無草木。日熾若火。殊難受。乃假驢影避焉。驢夫亦苦熱。移驢就影而避。」因是而口角。而用武。驢夫乃逸」。夫驢亦動物也。以無智而受役于人。載重行遠。爲苦孰甚。而人殊不諒。惡其不速。輒鞭韃之。今以日熾無可藏。假影障身。汝畏日熾。驢獨不畏熱乎。無他。人之視驢。猶軍閥之視小民也。

吾國人民苟安性成。向抱得過且過主義。」土匪橫行。自衛無方。乃乞憐于軍閥。於是橫征暴斂。敲骨吸髓。催吏往復。雞犬不寧。此殆若驢之受役於人。載重行遠乎。悔由自取。本無足責。及戰爭事起。貽禍尤烈。糧秣之供應。夫役之運輸。父離子散。家業蕩然。與驢行不速而鞭韃之者。又有何異。

夫民國以來。歷次之戰。多爲地盤關係。何處有林礦。爲製造槍械炮彈之原料。何處租稅鐵路之收入。供軍餉之來源。何處交通便利。以輸運軍隊。何地險要。以便駐防。意志既定。不惜犧牲。不顧人民。抑知以上種種。俱係人民之附屬體。猶驢之影也。」無人民則租稅何出。林礦鐵道何用。無驢又安有影。爲影而鬥。亦即軍閥因爭地而戰也。當戰爭熱烈之際。槍炮無情。血肉橫飛。屍骸狼藉。慘不忍視。兵耶民耶。孰莫非吾先黃帝之苗裔耶。何辜于天。罹斯浩劫。彼爲一己之榮。不惜殘民以逞。斯殆若爲一時之避暑計。不顧驢之生命。置炎天驕日之下者。同出一轍乎。噫。民國十五年來。戰爭迭起。百業廢弛。啓外人以侵略之機。而施其經濟之壓迫。物價飛騰。民生憔悴。瞻念前途。不寒而慄。今且關會停頓矣。列強干涉內爭矣。共管之聲浪雖微。而經濟之壓迫愈甚。長此以往。不亡何待。印度安南。殷鑒不遠。斯時也。吾不知尚有何影可爭乎。錐地爭城。有何用乎。皮之不存。毛將焉附。此不得不望吾國軍閥須澈底覺悟者。且試觀外商經營之地。經濟壓迫之狀況如何。小民生活之程度如何。恐吾國國民。現今雖非一種形式上之亡國奴。然已漸淪于實質上之停虜品矣。其悲痛爲何如乎。是又不得不望吾國軍閥速起覺悟。而爲澈底之解決。以民生爲念者也。

▲勘誤　昨日論說「討張排日」題下第一段第卅二行「或」字下脫「有」字「中」字上脫「謂」字合亟更正

安進不休

（倣）

合閒老於投機者。雖有時審度情勢。不動聲色。毅然出以乾坤一擲之舉。然平素慎重異常。知止能止。所以見危不畏。遇變自若也。奉張爲今之大軍閥。而由投機者觀之。膽小輕佻。洵一儡賈耳。過奉票價値微漲。則色然而喜。猶冒妄進。難復抑制。沓沓然固不知以備慘落之日矣。一旦見慘落。則又膽落氣沮。惟思換得金票。煞費焦慮而已。故今日適遭大軍閥之虛聲者。其實不過如僥倖獲利之暴發戶也。夫「驅奉關外」。無論軍閥與民間。爲全國之傳統的輿論。即如「奉吳聯絡」。如「奧國聯盟」。皆其註疏。若有取「註疏」讀「本文」者。則其愚眞不可及。徵諸既往事實。蓋思過半矣。

詛知奉派一誤再誤。而不能悟。今復乘小勝之餘。一意妄進。對於諸元老之和平勸告。與北京市民停擲爆彈之籲請。拒絕不聽。以致各方現已將奉軍之無誠意。表白全國。拂戾民意。其既如此。縱令其掌握天下。果能得支持一星期之久乎？嗚呼。頑癖性成之暴發戶。今而不知所止及早醒悟。則奉票慘落。不旋踵而必有噬臍莫及之一日矣。

鄧如琢督贛之前後經過

方本仁已離南昌赴滬

九江訊云。蔣方與漢吳。本不相投。而手中完無實力。此次受中央政府之命圖鄂。又爲鄂人蔣作賓等愚弄。毅然決心。出兵圖鄂。事前召集軍事會議。鄧如琢楊如軒兩師長。不贊一詞。而方仍欲一意孤行。當調唐福山師到省。派蔣鎮臣赴修水。與鄂交界之地。一面向吳發明服從。適是時楊如軒之代表顧毅。自宜回贛。方曾有扣押顧代表之意。因顧去冬秘密到漢兩次。與吳及贛省倒方人士多所計議。且顧爲贛中代表之善於接洽奔走。手腕靈敏者。方素忌之屢次向楊要求撤換。楊均不置可否。顧代表抵贛後。即與楊密商往蔣鄧法。乃由楊商約蔣師長張旅長。以遊廬山爲名。遂於陰歷本月初十日動身。一到九江。即由鄧楊提出去方手段。並曉以時局變化。方之一年來不服人望之事跡。及與吳孫不能合作原由。蔣知事已如此。亦爲贊同。乃同遊廬山。分別向吳孫報告。鄧氏督贛。可以下令。十三日命令發表。各人趕回九江。鄧楊蔣留潯。先派張克瑤返省探方動作。並示意保其安全出境。一場風波。可算平安渡過。此固贛人之幸也。

又九江電云。方本仁于一日由南昌啓程。事前電九江鄧如琢報告行程。鄧得電後。即乘專車赴德安車站歡迎。方車到站。鄧上車。隨到九江。九江文武官吏。如鄧道尹及警察廳長知事等。與商教農工各會代表。均在站恭迎。方下車略與周旋後。即登停在江岸之日清公司襄陽丸。鄧挽留無效。鄧乃率同文武官吏士紳歡送。方僅携眷屬二十餘人。衛兵十人。聞方擬先到滬勾留數日。即赴日本游歷云。又電。鄧已于二日在九江鎮守使署就總司令之職。擬遲數日赴省云。

芬蘭公使到京

京訊云外交界消息。芬蘭政府委派之第一任駐華公使。業於三十一日到京。聞一二日內即將晉謁段執政呈遞國書云。

孫傳芳變更對各方態度

南京訊云。自國民軍突然失敗。張李重佔直省地盤。政局上。又復急轉直下。其變化之速。有神龍見首不見尾之勢。孫傳芳處此時局朝夕不定之秋。其手段亦當然隨之而異。致各方首領。又因孫氏佔有長江之險。對於局勢上有舉足重輕之可能。故莫不注視異常。而竭力聯絡。茲將孫氏最近對於各方之應付。分別述之如下。(一)對國民軍在幾昔本主竭力合作。對於一軍。尤復極端推崇。但始終未加實力之援助。則其用心之苦。已可概見。最近因奉直兩系。聲勢日漸浩大。且雙方信使往還。力謀合作。共討倒馮計畫。因之態度上乃日趨轉移。日前黃郛來甯刺探孫氏對馮之態度。孫即變更口吻。以保持五省局勢爲詞。對外不加絲毫表示與干涉。而對王士珍等之奔走和平。又復竭力贊助。其手腕之敏活有非一般人士所能臆料者。(二)對魯張本取極端反抗態度。乃最近因直魯聯軍再佔天津。孫岳完全失敗。與奉方併成一氣。於是亦不得不變更態度。最近浙江北士紳程伯閩赴魯。察勘黃河決口。並願助二十萬爲修茸費。此稱表面文章。實在程之赴魯。與政局上有莫大關係。且此次直魯聯軍攻擊天津時。所有軍力完全對北。孫傳芳並未在此千鈞一髮之機。襲擊魯南。而援李張軍事後方。此尤可爲對魯通好之鐵證。至外傳孫已與張李訂爲蘭譜。則爲神經過敏者之想。而非事實。(三)處此時期對吳佩孚所取之態度。當然不能仍沿用幾昔主張。故一步一趨。莫不請示於吳。此中情形。無庸多述。惟最近對於吳氏委鄧如琢爲贛督。孫亦表示贊成。且有加委之說。從前對鄧之感情。本極惡劣。去冬鄧部由蘇返贛時之情形。想閱者諸君。尙能憶及。乃今日匪獨不加反對。而殷然加委。則其聯吳之猛進。已無可掩飾。(四)與奉張有密切關係之梁士詒。突於昨日(廿八日)下午抵寧。今日(二十九日)孫陳在總司令部設宴爲梁氏洗塵。梁氏表面之任務。爲視察寧交通銀行行務。但一般市民均否認其說。而莫不注意視之。據非正式消息。梁之來寧。係以第三者資格。遊說與奉張合作。孫雖未表示具體辦法。然已徵露有合作之可能。惟如何進行。當以吳爲轉移。是對奉方之態度。已完全推倒從前主張。(五)孫氏前爲謀與西南合作。特派周承英赴粵報聘。此不過一月前事耳。其結果極稱圓滿。但孫氏反對共產最力者。然爲自身利害計不得不忍痛爲之。最近廣州共產派已完全瓦解。蔣介石等推翻共產派之首領。孫極表贊同。聞已有電賀蔣翻共產之功。是聯蔣之手腕又進一步。總之孫對各方之態度。已完全變更。而其靈敏之八面玲瓏手段。令人驚奇不置。雖然。其用心之苦。亦復過於他人云。

五年公債問題

京訊云。外部因接總稅務司前致說帖內。關於五年公債。自民國十五年起。所有應付息銀。約一百九十六萬元。未將該款加入俄款整理。與整理內國公債第四款所載事實上。頗多不合。嗣爲維持公債信用起見。特函請總稅務司查照。整理辦法。將前項息銀。一併列入俄款。俾符原案。該函原文。略謂查整理內國公債辦法。第四款內載。五年公債即以三四年公債所指撥之抵款。轉充還本付息之基金等語。茲查貴總稅務司抄送致本部。關於俄國部分庚子賠款。暨其扣保各債總帖。未將五年公債。自民國十五年起。應付利息。約銀一百九十六萬餘元。一併加入。殊與原案不符。相應檢同整理內國公債辦法一份。隨函送請貴總稅務司查照辦理。聞總稅務司昨已函復外部。表示遵照辦理云。

新詩

◇晨曦

（笑俠）

△
春日的晨曦。
在無意思照臨。
大地的靈光。
由蹦躍而繚繞！
△
林間雀噪。
山裡泉鳴。

豺豹虎狼也嘶吼的號咷
阿！光明侍者。
奉了春的使命飛到。
△
半明半昧的舞台上。
在喬裝扮巧。
玲瓏阿嬌。
已遍懸布奇肢目的珠寶
！
△
『悠悠大哉。
空空如也！』
是訊咒嗎？
是讚譽嗎？
△
遠山蒼翠。
野僧早起擁晨鏡。
是水迷茫。
詩歌黑暗在祈禱——
——一四。三。二三——

◇悔

（笳）

生著氣樣忽忽的走了。
這是我的過錯吧。
棋桿上的旗幟。爲風激
動。
颳于天空。那是風的過
錯。
與請你原諒這風並不是
有意！
△
春天來時。一切樹木蘇
生。發青。
你是我的春天。
春天能去後歸來。
難道你就讓我長此萎悴
下去麼？
△
倘若你能來時。
願你也偷偷悄悄的來。
同春一樣。莫給別人知
道把我從昏臉中搖醒！
△
你贈給我的那預約若有
遲。
就從夢裏來也好罷。
在那時你會將平日的端
重減了一半。
親嘴上我能恣肆不拘。
三月于北京

賦閒顧話

（北京專電）昨清明節奉軍飛機向天壇擲彈皆未命中蓋因其向天投下固不能中設向地壇投下其命中可操左券

◆◆

（北京專電）報載段執政勢將失聯女按摩日這是上回治療時段太太不讓按摩櫻部以下之結果

◆◆

（空中來電）昨玉帝發布綸音謂京畿現有空中戰爭下界諸神祗暫勿降見免遭中途危險

廣告

女子生殖力之障碍

男女身體健全○生殖能力強盛○而成婚多年○膝下虛猶者○其故由於婦女生殖能力有障碍○以致不能受孕懷胎血枯。血虛。停經。痛經。子宮寒冷。卵子缺乏。俱足爲女子生殖力之障碍。

百齡機具有補血通經○培養卵巢○繁殖卵子等特殊藥效○凡血液枯耗○經期不準○多年不孕之婦女○服過百齡機半打○可保血旺經調○面紅色潤○子宮和煖○卵子增多○雖年逾不惑○而育女生男○可操券而得○謂予不信○請詢問服過百齡機之婦女○便知言之非虛也○

百齡機價目
（均按現大洋計算）
小瓶一元　每打十元
大瓶二元　每打廿元
總發行所　上海愛多亞路
分發行所　奉天大西邊門外
九福公司

聞

哀啓者先考□□縣知事□特輔卿府君慟於夏正二月初十日寅時病故享年五十三歲擇於夏正三月初二日領帖初三日發引恐訃不周□哀□報棘人榮惠榮懋榮愷泣血稽顙大人賜唁請寄奉天大東關大什字街北本宅
棘人　榮惠　榮懋　榮愷　泣血稽顙

收據作廢

子文於去臘由吉赴營帶收據一紙係英辛伯野閣馬義村欸字二百十二號二百三十三十二號行至鄴南柳條溝被匪將文憑及工人打死收據財物一搶搶去呈明縣長補照合登報存案嗣後該收據無論流落中外人手概作無效特此聲明　西豐姜佐周啓

患疚淋者之福音

自利亞清濁止淋丸發明後對於急性淋症可稱藥到病痊功績之昭着早已膾炙人口此外尚有一種疚淋即慢性淋常經年累月不得痊癒虧耗精血傳播妻孥殊甚可懼本號新到德國最近發明奇義水一種對於疚淋不論年限遠近症狀重輕與利亞清濁止淋丸兼服自能根除患止永不復發

每大瓶現洋貳元　小瓶壹元

奉天小西關
利亞大藥房謹製

德商
和利洋行廣告

進口營業

批發各種機器、呢絨、五金雜貨等、鐘錶備有現貨甚夥如蒙光顧無任歡迎
地址奉天小西門內
電話中一五四三　日一一九三番

立止足癢

[illegible]

總售處奉天大西門外英美大藥房

招募新學期生

本所自上年六月開設以來卒業之生徒已達數十餘名皆從官署領下許可證現已就職各地本所長因擴充學務優待生徒起見特由日本東京自動車學校特聘優等機關教師數名專以教授機械學電氣法修理法及自動車法規等學今又擇於新歷三月一日（即舊歷正月十五日）招募生徒三十名無經驗者四個月間卒業入所資格凡十七歲之男女皆得入所凡希望入所者敝所通知則無料送上規則書

施設整備

增設大教室　擴張實習工場
增置練習用車　添聘教師（中國人）（日本人）

大連市能登町二丁目四十四番地
公認
大連自動車運轉手養成所
電話長八五九九八番

本號新由外洋運到各種做軍商學各界之衣料做工價廉而且精美以及各樣便帽各樣化庄品百貨之商無不全備而且精美

奉天日站　仁太洋行啓

德商
世昌洋行
（新到現貨）

各種禮服呢・華達呢・馬達呢・嗶嘰呢・色細呢・洋口絨・蹚子絨・粗細條羽紗・素羽紗・嗶嘰紗・沖直貢呢・德國鉛筆・一律批發
並批期貨各種呢絨・毛繩・毛線・機器・五金・油漆・布・皮革・洋針・顏料・經理金剛鑽牌汽車德國火藥公司礦山炸藥狗欄火險公司如蒙賜顧無任歡迎

寓奉天中街謙祥泰內　電話一二五十一號

大連浪速町三十番地　電話長四五七五番
吉田洋行紙局

敝號經營紙業念載於茲凡各牌道林紙有光紙黃白銅牌黃、白毛邊紙黃厚紙印刷紙模造紙晴光紙等類無不應有盡有且品優價廉交貨迅速尤爲特色近又經理銅牌鉛石印各色油墨顏色鮮明歷久不變誠印刷界之珍品也承索價樣立即寄呈批發零售不拘主顧倘蒙惠顧無任歡迎謹佈

佳良行　賣最準確的鐘表◎
佳良行　賣最美麗的寶石◎
佳良行　賣最文雅的粧飾品◎
佳良行　賣最便宜的是批發◎
奉天城內中街電話七百四十號

中外要電

反國聯軍開始總攻擊

（七日發 天津專電）

國軍亦令全綫逆襲
惟是時戰況尚未酣

反國各軍現已開始總攻擊通州東方之燕郊及順義北方之牛欄山等處均有激烈戰鬪惟全局戰綫仍無變化又電通州方面奉軍萬部騎兵兩師擬攻國軍後路于六日午前十時在黃村附近微有衝突

又北京電奉軍開始總攻擊國軍爲對抗計六日夜向全綫下令逆襲

又天津八日電通州迤北奉軍已將主力完全集中戰鬪準備亦已完成反國聯軍乃竟開始總攻擊查其軍隊之佈置京津鐵路沿綫爲褚玉璞所部之山東軍馬駒橋至通州間爲李景林所部之直隸軍通州迤北則爲奉天軍其兵力爲山東軍三萬人直隸軍二萬人奉軍則第十六師第二十七師第十三旅第十四旅第十七旅及騎兵三師

又電褚玉璞昨日就任保安總司令畢即前往戰綫張學良當將總司令部進遷廊坊以便督戰是時奉軍陸續過津赴廊

鹿竞令保安會解散

（七日發 北京專電）

鹿鍾麟現以警察總監名發令解散京師保安會其理由謂維持京師治安有警察隊即足

段邸警戒異常嚴重

（八日發 北京專電）

吉兆胡同段宅門前布置鐵條網通以電流門內且安設機關槍三架晝夜警戒異常嚴重據一般觀測云老段失脚僅時日問題耳

意首相被狙擊

（羅馬七日來電）意國首相莫索理尼于七日出席國際外科醫學大會當會畢出門之際突被前廷臻茶中之一中年婦人所狙擊幸受傷輕微搭乘汽車回邸查該兇犯爲英國婦人

法權調查員即將出發

（北京九日專電）法權會議調查地方制度委員不久即當首途啓程

命令

四月三日

▲內務總長屈映光呈請將司長田潛免去本職田潛准免本職此令調任林彥京爲內務部司長此令任命劉文炳爲內務部參事此令魏鴻發劉汝明韓復架石友三門致中石敬亭孫連仲趙守鈺藏虎勝王麥翰張允榮陳毓耀劉玉山王鎭淮馬騰蛟韓有祿張壽桐徐鎭李炘蔣文煥宋式顏王奎元楊兆林均授爲陸軍中將佟凌閣授爲陸軍少將並加中將銜韓德元張凌雲閻承烈姚寶球韓占元郭安國程希賢薛雲峯馬廷賢張奎文陳希聖曹浩森徐廷瑗李治富常瑞生張鉞劉由勝吳錫祺鄭建中黃中漢馮藏胡長海王義元王冠軍黃克德馬步元許長林張鵬飛張吉士賈玉璞均授爲陸軍少將谷良友吉鴻昌李長清張維藩宋慶霖許驥雲李向寅鄭繼成安樹德丁漢民葛運隆張汝奎丁振國尚得勝朱金城張自忠梁冠英馮治安曲受謙均授爲陸軍步兵上校並加少將銜處液池授爲陸軍騎兵上校並加少將銜廣曲書授爲陸軍輜重兵上校並加少將銜馬英加陸軍軍醫總監銜張吉墉授爲陸軍軍法監郭立志授爲陸軍一等軍需正並加軍需監銜此令▲司法總長盧信呈請任命曹士清爲秘書應照准此令

（四月四日）

▲張鳳岐賀守中均授爲陸軍少將此令▲兼陸軍總長賈德耀呈請授姚振山爲陸軍步兵少校應照准此令

黃村激戰

（八日發 北京專電）

八日黎明京中遙聞砲聲殷殷來自黃村方面據軍界消息此番戰況異常激烈

京津通信又斷絕

（北京八日專電）京津通信現又斷絕不通

張宗昌延期遄返

（濟南七日專電）張宗昌原擬昨日返濟惟北京方面形勢異常緊迫聯軍擬于日內開始總攻擊此時萬難脫離乃決定暫行延期返濟

寧孫意圖北上衝虛

（七日發 上海專電）

直魯聯軍盡行北上是時山東防備綫乎空虛孫傳芳意圖乘機衝虛實爲聯軍隱患故其攻京策戰或將爲之停頓亦未可知

吳佩孚之和議條件

（八日發 北京專電）

靳雲鶚現已入京吳國議和頓形進行吳側向鹿鍾麟提出條件內容分列如下

一、保障馮玉祥不再出頭　一、國軍將領正式聲明反對赤化　一、國軍承認吳部直軍入京

八元老中止調停

（天津七日專電）王士珍等因奉派對和平態度頗乏誠意甚至以飛機投彈迭經勸告停止而奉派蔑視輿論仍然繼續肆行殊爲憤慨遂決定袖手以讓賢能轉向各方面發出通電爲之聲明

山東軍票毒害金融

（八日發 天津專電）

勢將引起國際問題

張宗昌所發行之山東軍用票在津强行通融之結果財界頓形恐慌肆無忌憚之中國兵近且在租界內强用此項不當廢紙之軍用票勢將引起國際問題

撫恤學生令發表

（北京七日專電）撫恤三月十八日事件遺難者之執政令于本日公布其內容大致如下青年學生愛國情切竟被徐謙等之計策所陷害以致傷亡殊堪憫惜除令內務部詳查撫恤外並飭教育部督勵各校校長講求善後方法以資維持學風

關會討論臨時附稅

（北京七日專電）關稅會議決定不顧時局之紛糾繼續開會討論臨時附加稅

奉軍飛機擲彈之目標

集中天壇……欲炸顯宦

據北京晨報載。北京市民以爲連日各團體各調人勸告之結果。奉機或不至再來。乃五日晨九時許京城之西南角。又突現一機影。由西南沿城墻直望東疾駛。凡住在南城者。望見機身最爲明顯。該機所過。祇聞爆炸聲。不及五分鐘。即一直望東而沒。前三日一入京城。必盤旋數匝始去。而飛行線路僅一直線。且一來便去。而所投炸彈多在南城之南。揣其目的。似因昨日天壇有植樹典禮。欲炸顯宦。故目標集中該處。奉機何以每日必須上午來襲。據聞係因上午風勢多順。飛行甚爲便利之故。所投之彈。有六個之多。玆將本報所查確實情形。詳誌於左。

▲南下窪　宣武南門外下窪城隍廟後身葦塘內。於午九時四十分落下炸彈一枚。將葦根及水炸跳約數丈之高。城隍廟前門牌五號住戶劉朝岩（年五十九歲。京兆香河縣人）素以賣荳芽菜爲業。其妻邢氏（五十歲）當彈落時。正在院中挑水。彈片飛中頭部。即時暈倒地上。幸其子大狗。（年十五歲）跑往喊呼警察。將邢氏救起。據云尚不至有性命之憂。地屬外右五區警署管轄。由署長派警到場檢視。

▲大森里　香廠大森里西南六號院內亦落一較大炸彈。將該門樓全部及街門電線門窗玻璃等。其街鄰之東墻。亦被炸塌丈餘。被炸之地。陷成一坑。約有五六尺深。該宅住戶係劉廷俊（年四十二歲。宛平縣人）在警察廳總務科供職。當事件發生時。劉適在廳。由其家屬電告。始行赶回。其裏院之同居者。爲城南游藝園職員周可權（年四十一歲廣東人）亦未受損害。其南房之同居爲韓玄雲（年卅二歲。德州人）無職業。彈落時韓妻魏氏正與其幼女在房口仰望飛機。不料炸彈即落其頂上。幸躲避甚快。故未被災。否則一命難保矣。唯其房中窗戶玻璃及陳設雜物多被震壞。該處地近各妓樓。一時從夢中驚醒之游客及妓女頗不少。有着寢衣逃至戶外者。亦可見當時之狼狽矣。

▲大安里　大森里對面之大安里後身空地亦落一彈。炸成一孔。深約四五尺。寬約二三尺。東西南三面距人家尚遠。唯北面爲大安里五號住宅之後身。該五號係六合樓茶室。當爆炸聲作。宛如巨雷。妓女無不望外逃命。住樓上者。皆不及循梯而下。故跌傷者頗有其人。但物件被震破者頗多。亦不幸中之幸耳。

▲估衣街　前門外大市估衣街空地亦落一彈。地被炸成一孔。周圍約四五尺。此街平日爲各估衣行排攤賣貨之所。唯每至十時即行收攤。昨日落彈時適在十時左右。衣攤尚未收回。幸落彈地點。距排攤處尚遠。故人未受傷。若適落在排攤營中。則小商人恐有難幸免者。是眞天幸矣。唯有一木匠當時適在落彈相近處工作。致被震暈。幸未受傷。事後由第三段巡長侯祥臣督飭夫役挖掘彈丸。但未發見。似已炸成小片。紛飛周圍矣。

▲舖陳市　前門外舖陳市南頭路西小関鏡胡同五號住宅亦落彈一枚。炸燬二門門樓一間。該宅之北房住戶爲薪文林（年四二十歲。宛平人）在珠市口教會當教員。東屋住戶爲馬保仲（年三十五歲。宛平人）係唱戲。西屋住戶爲張叔亮（年三十七歲。宛平人）人未受傷。唯雜物稍有損失耳。

▲鞭子巷　前日前門外鞭子巷二條路北四號住宅。而昨日鞭子巷三條西頭已中一彈。又中一彈。彈落在該宅中之棗樹下。地炸一孔。寬約尺餘。深約二尺。惟該彈入土。並未挖發。故物件未受損害。該宅南房住戶爲謝春泉（年四十三歲。浙江紹興人）在交通部充辦事員。妻猶氏。子宗雨。均未受傷。神院北屋住戶孫惠學（年四十四歲。直隸深縣人）在東市開興隆嫁裝舖。妻鄧氏女秀芝亦均未受傷矣。

時事要聞

津滬漢議員護法宣言

反對非常會議之主張

京訊云。旅津滬漢國會議員。近發出宣言主張護憲。並駁詰非常國會宣言。原文如下。

報載北京國會非常會議宣言。恢復約法。恢復十二年六月十三日以前之政府。殊堪詫異。査國會非常會議。始自廣東護法策源之時。召集國會。一時未足法數。乃有此稱。今之北京。詎護法當時之廣東可比。既無國會。寧能容眞正非常會議之存在。不過國會中少數安福份子。假借名義。罔利營私名爲非常會議。實則非法會議。所發表無効宣言。烏足深辯。特念法系相承。不容紊亂。務言惑衆。易淆觀聽。不得不辭而闢之。臨時約法付與正式國會以制憲之權自民二開會之始。即經組織憲法起草委員會。是年十月四日。由憲法會議。首先宣布大總統選舉法一部。其他各章各條。俱經脫稿。正待移付憲法會議。不幸國會遽遭袁世凱非法解散。袁氏稱帝而亡。國會於民五復活。繼續從事議憲。二讀將終。國會復遭段祺瑞暴力迫散。直至民十一國會重開。同人亟于完成憲法。雖宣布于十二年十月十日。而發端各派協商全文之結果。實成于同年六月十三日以前。所經事實。歷歷如在。僞問憲法宣布後。依照憲法投票國會開會投票時。今之號稱國會非常會議議員。出席衆院投票者若干。每次兩院常會。列席發言者若干。紀錄具在。豈能掩飾。今乃出此離奇怪誕之言。溯及當年會期身憲法狀態下之國會。自揣汗顏。夫憲法宣布。約法失其効力。稍有常識者知之。約法失効。則約法時代之政府。隨以失効。尤不待言。現袁世凱去位。馮國璋以副總統繼任。第一屆總統之任期。早已告終。黎元洪于民國十一年權爲事實總統。自知無法律根據。兩次提出辭職書於衆院。適國會亟于制憲。未遑議及。十二年六月十三日之變。倉皇離京。幷其事實總統之地位而亦無之。復何由恢復可能。如該宣言名爲恢復國會。直無國會。名爲恢復政府。直無政府。國家長陷于無國會無政府之狀態。大局何堪設想。同人等不忍坐視締造之大法。供個人之犧牲。誓以護憲爲職志。凡憲法軌道以外之行動。概不承認。海枯石爛。此志不渝。特此宣言。伏希亮察。

閩省政潮仍未平息

福州訊云。閩局對省議會議議長平息。閩督署方面不辦福建銀行擬將健康銀號大加擴充。蓋健康銀號係周督介弟蔭塘所開。現在金融界已估有勢力也。財長尹晉序方面。旬日前向商界進行借欵二十萬元。議者早知其爲再出之預備。前兩日財廳職員亦謂尹辭意已不堅決。數日後可再到廳視事。至薩之辭意經杜錫珪電挽。（杜電略謂得孫馨帥電閩。閩報載薩省長因銀行事。將辭他去。現閩局端賴維持。應希執事勸挽等語。鈞長治閩以來。秩序得安。閩民仰戴。萬望念敬恭桑梓之義。勿萌退志云云）。及各界之敦勸。薩以督署方面既不堅持。亦表示勉爲其難。一場閩辦銀行爭潮。至此已將告一結束。乃風潮由和緩忽又轉趨緊急。廿二日尹晉序忽再提出辭呈。並令各科長預備交代手續。薩氏方面亦聞某方必欲兼併省署。又擬於日內乘聯鯨軍艦赴滬。各界聞訊。現已設法挽留。又日前吳佩孚方面有擬薩出主中樞消息。閩籍議員某某等會面詢薩。對於此事之意見。薩謙遜不遑。謂一省事尚治不了。決不敢冒昧出任國事。現聞吳氏此種計畫仍在進行之中。薩之左右亦吹噓甚力。惟薩對此仍默無表示。又得政界方面消息。謂侯陸培運使見薩地位不穩。已預備運動繼薩長閩。未審將來結果如何。姑誌之以觀其後（三月二十四日）

京畿決戰竟難免乎

奉軍決採積極行動

京訊云。據某方面消息稱。目下戰事。全呈停頓景象。而戰線亦無何等變化。奉軍方面。已在通州附近。以數旅騎兵。作成第一綫。而在豐潤玉田薊州一帶。則置有大部隊之步兵。與京津綫之直魯聯軍。取一致之步調。靜待戰機之成熟而已。又此次秦皇島會議之內容。雖尚不能明知。據所聞。對於北京攻擊。已決定採取積極的行動。擬以四月一日爲奉聯各軍出動之準備其後主力部隊。當向前線調動。故觀戰事

孫傳芳嚴禁羣衆運動

南京訊云。寧垣各公團自北京發生慘案後。莫不激憤異常。二十日上午即由各團體召集緊急代表會議。當場議決定即日下午在貢院舉行市民大會。旋由軍警當局派武裝軍警到場解散。俾將電文通過而已。但結果仍被扣留。未能拍出。二十一日下午。復改定在公共體育場開會。但事先該處即由軍警密佈。將大門堵塞。各團體代表均不許入場。故又未開成。二十二日下午。各團體並不畏當局之壓迫。仍召集緊急會議討論辦法。議決無論如何必須將市民大會開成。並派代表赴各團體接洽。請求加入。俾勢力得以雄厚。最後議決二十三（即今日）爲舉行。並分兩次集合。上午在東大操場集合。遊行城北及下關兩部分。下午在公共體育場集合。遊行城南各街市。以喚醒未加入之民衆。並表示民氣。晚間即由學聯會通知警署。並聲明無論如何。必須開會。警廳長趙永年聞訊。即請示於孫傳芳陳陶遺。當奉面諭採必要手段。嚴禁集合。故今晨八時許由警察撕去。同時派武裝警察一百餘人。駐東大門口內外隔絕。除該校員生可以自由出入外。對於十人以上之羣衆即不許入校。學聯會聞訊恐遭危險。乃臨時動議。將上午之會取消。舉行下午體育場之市民大會。詎下午一時許。東區又派武裝警察。盒子砲隊並騎巡隊等。到場阻止開會。旋東區警察署李鈺林亦着便服到場。盒子砲隊包圍場內。步槍則將門前內外隔絕。大門關閉。改走容一人出入之邊門。戒備極嚴。一時各團體派代表到該處察看。見大門已被警察包圍。內部已密布盒子砲隊。景象之嚴。不減上午之東大。乃返會報告。各團體無法。遂又中止開會。聞當局最初本允准開會。但不許遊行。嗣因某項關係乃爲更進一步之取締。聞自即日起。對於演講隊反散發傳單粘貼布告。亦在嚴行取締之列。逆料南市民大會將永無舉行之望云。

劉成勳報告藏番情形

北京執政鈞鑒。各部各廳處各省各特別區域。各督辦。各幫辦會辦。各總司令。各都統。各鎭守使。各師長均鑒。竊成勳於去年冬。巡次西康時。則北路廿孜。久爲藏番包圍封鎖。鑪霍道孚夾匪。又復出巢。南路則南康道借。斜集夷匪援據康南一帶。勢甚岌岌。成勳當即責成防軍。分別剿撫。雖幸南康援首。逆鋒頓挫。而鄉稍餘匪。仍尚蔓延。成勳又以越寗各軍。尚待編制。不能不親往檢閱。爰命朱司令憲文嚴守廿孜以固北防。馬司令成龍及康定雅江理化各縣知事帶隊督保剿撫兼施。掃清南路。特飭西康邊防軍總司令孫涵川率十一師獨立旅旅長方潤珍。赴寗越巡視。旋據孫涵方潤珍等先後電稱。鄉城匪首扎西總本。經會勦痛懲。復密諭夷衆已將扎西誅殛投獻首級。餘如木牙鄉莫拉石村各叛夷。均率衆投誠。呈繳快槍騎槍及軍用品多件。並將划夫宜馬中土百戶印信牛馬鞍具。一併繳還。自具各種條欵。宣示永不再叛。康理太道已就肅淸。北路夾匪。亦經擊潰。惟廿孜附近。約駐有藏兵數千餘衆。所用均係外購五子快槍。且據探稱該藏番恃有接濟。若若進逼。故務仍行攻緊。各等情。據此。除已覆電嘉勉並候寃案呈請獎勵外。査川省頻年多故。以致邊戍久虛。番夷得逞。成勳到鑪後。迭據川邊三十九族駐鑪代表何總管頭人曉翁總管代本彭錯汪吉等。訴稱三十九族原係漢人子孫。共二萬五千四百餘家。自前統領彭日昇兵敗陷沒。藏番挾其扶助漢人之嫌。備極蹂躪。不堪其虐。首人之僅存者亦多被殘毀肢體。竄逐遠方。而該族人等始終以祖國爲念。與藏番勢不兩立。懇請派兵救援。並願自爲嚮導等語。方其迫切陳詞。聲淚俱下。軍官佐聞者莫不爲之動容。成勳以邊備未集。不敢輕言用兵。當予曲爲撫慰。以期徐圖應援。現據邊報。士氣頹輿。適殊飛書。趁此夷氛囂張。正宜全力對付藏番。恢復失地。乃以餉匱彈乏。不克掃穴犂庭。未免坐失事機。重負遺黎乖絕之望。曷勝痛惜。除查照迭電計畫。積極進行。盡力籌備外。我執政及各省軍民長官暨各將領公忠謀國。當念國防所繫。非徒一隅治安。立息鬩牆之爭。以禦非類之侮。或協濟餉糈。或分惠武器。同心戮力。一致贊助。俾有措手於邊事。成勳雖不武。亦既重辱邊寄。目擊尼夷之失所。心怵外患之憑陵。愍焉深念。寢食難甘。寧敢以大義責人。而不思有以自效。謹當負戟前驅。惟力是圖。仰托聲靈。或足以稍振國威。而以洒我民族之深辱奇恥。是寗獨成勳一人之私幸。維我諸夏先烈。實式憑之。掬誠電陳。枕戈待命。伏乞鑒察。並賜教言。不勝惶迫之至。西康屯墾使劉成勳叩。

吳佩孚對國和議條件

對張作霖之利害衝突

京訊云。國直和議。自吳方代表王繩祖王文正二氏抵京後。雙方進行。益形積極。昨據日人方面消息。國吳兩方代表在保定會議。國方確曾提出五項條件。條件內容。昨日本報。業已據實揭載。聞五項條件中。（一）恢復法統。吳方並不重視。（二）恢復曹錕之自由。吳方固甚贊同。但曹錕一平民耳。在最近之將來。吳方縱重把政柄。亦決不願再捐曹錕出山。故恢復曹錕一項。並不算國吳和議中重要議題之一。昨（五日）據天津電訊。曹錕已於三月二十九日抵津。寓馬廠道某洋人宅。聞係前京師衛戍總司令王某。出力運動。侍守人員。亦偕同來津云。此項消息北京尚未聞知。如果確實。則恢復曹張自由一項。已不成問題。（三）京漢鐵路全線由吳佩孚派兵駐守。據日下情況。吳方之勢力。本已擴展於京漢路全線。現京漢路。因維勳部前隊已開抵涿州。如再前進。則良鄉及長辛店之國三軍。即可退讓。該路目下既非任何方所能分佔。則無待國吳和議大會商榷。已昭然若揭。故該問題。吳方以爲不必商議也。（四）國軍駐屯京北各地。該項問題。本屬國軍總退卻後之已定方案。吳方今既不想擴張勢力於京畿。則國軍駐近畿。與彼方無甚關係。此可分兩方面言之。一。國軍駐京畿附近。吳方並不反對。二。國軍駐近畿。吳方亦不能出以實力之援助。（五）於相當時期。國吳雙方協力剷除奉系在關內勢力。該項問題。原係國吳兩方所以結合之唯一目標。但此項計畫能否實現。要當俟諸後日。以上國方向吳佩孚代表所提出之五項條件。田維勳商震分電吳佩孚靳雲鶚請示。據聞吳已覆電田維勳。電語意極爲含混。並未明言同意亦未公然拒絕。大意謂和平爲佩孚素所主張。惟聘老調停罷兵咸電。此間並未收到。請詢前途會兒此電否。（按此電係主張近畿不駐兵）末謂奉軍原由煥章發倡等歡迎進關。今始終主張奉軍應由關內撤退者云云。吳氏對國方所提五條件之態度於此可見。

又云。張作霖吳佩孚根本上無合作之可能。早爲一般人所逆料。此次張吳携手。純爲張景惠一人拉攏而成。故在對馮戰期內。張在雙方之主張。皆甚有力。自此以後。張吳公敵之目標漸失。而雙方之利害衝突。遂漸漸發見。近日吳氏代表在奉接洽。收拾政局之方策久未妥協。內中實藏無限之隱憂。在張吳之政見。（一）中央政府問題。吳擬廢除現時無權政府。舉王士珍爲大總統。靳雲鶚爲國務總理。張對王靳。固皆贊同。對段亦不欲擁護。惟對於脫化之手續不表贊同。謂操切過甚。將貽反對派之口實。（二）地盤問題。吳擬以張宗昌督直。寇英傑督豫。靳雲鶚督魯。李景林督熱。京師衛戍司令。亦由吳荐人。張以張宗昌不便調動。湯玉麟督熱。已在奉核定多日。京師衛戍司令。間擬張景惠。不然則代李督直。至李景林靳雲鶚寇英傑三人地位。悉聽吳氏處置。奉方決不過問。經日來磋議。吳方對張景惠之京師衛戍司令。表示同意。奉方對於改造政府。亦可聽吳氏主張。惟對地盤問題。尚未解決云。

國直和議代表之行蹤

京訊云。吳佩孚正式代表耿適熙。前日（六日）由天津乘瀋車起程來京。國民軍當局。預先通令所屬沿途派軍隊。特別保護。耿氏一行。預定七日上午四時先抵北京。事先張之江即有電致鹿鍾麟。囑其熱烈歡迎。聞誠相待云。又訊。耿適熙與張之江交誼最篤。當國軍總撤退令未頒佈以前。耿即承張之江電請赴張垣一次。當時因國軍一部分將領。尚欲與李景林張宗昌作戰到底。兼之郭（瀛洲）張（樹聲）奔走國奉單獨和議甚力。致無結果。厥後時移勢易。西北幹部。咸感聯吳之必要。始信服張之江有先見之明。因之全體一致推請張氏全權主持。而已經中斷之國吳議判。遂重行開幕。耿氏本始終熱心國吳携手。更得張之江全權負責。故在最短時期中。遂有突飛之進步。現張之江因耿氏居津。接洽諸多不便。再三商請其來京商量。耿亦因雙方議判。已達甚高之程度。遂慨允張請。將津方未了之事。悉交楊清臣代理。本人遂於前日起程來京。據一般揣測。耿氏之來國吳聯合當可更有把握云。又云。國直議和之說。國民軍方面宣傳極盛。揆諸形勢。殆不能謂其盡無。蓋京漢路交通。已漸次恢復。是爲停止軍事之一重證明也。國軍方面之何遂。王乃模抵保後。開會於三日下午。開一會議。列席者爲靳雲鶚田維勤魏益三商震及何王二人。靳田在會議席上。功實表示謂並無再戰之意。只要國軍在京漢路上讓出防地。全路即可通車。揆諸吳佩孚方面之意思。似尚欲以軍力直伸至長辛店。國民一軍在京漢路上。本已無甚兵力。於此條件。未嘗不可接受。但一旦讓出。二三五軍。將無立足之所。而京津路上。戰事又未停止。恐聯軍抄出。將無以應戰。故尚不無考慮之處。且國直議和。大半爲靳田之主動。吳佩孚本人。尚無切實表示。因之何王等決定親向漢口一行。向吳請示。據鹿鍾麟接王乃模來電。於前晚由保定乘專車南下。大概昨晚或今晨可以抵漢面吳矣。

劉鎭華又謀擾豫

京訊云。某方確息。自李雲龍率部回陝後。劉鎭華屢戰屢敗。在陝不能立足。即率殘部三千餘人。竄至盧氏。由中與張治功密謀再起辦法。當有某策士獻計於劉。謂吳（佩孚）前年失敗時潤卿（指憨玉琨）在洛。亦倒吳一分子。吳此次命我們攻陝。明知不能成功。不過利用。吳若得勢。我們決在剷除之列。如此次紅槍會助吳驅岳。其功甚大。而吳竟解散。其對豫人心理。又見一般。紅槍會中。多宏威軍老部。潤卿舊部亦不少。不如藉紅槍會等。正在反吳之際。以豫人治豫。主張相號召。驅逐鄂軍離豫。實行自治。成功較易云云。劉大爲所動。當與張治功。柴老八。賈濟川。楊鈞魁等。密謀進行方法。聞其步驟。先行派人分頭接洽。至其如何動作。訪明再誌。

天氣　長春、奉天　北或西風晴　大連、營口

奉天萬芝堂茸蔘莊

蔘茸補腎丸

此藥專治男子先天不足後天虧損少年破身太早房勞過度腎虛腎寒精冷如冰不能種子陽痿不興興而不久夢遺滑精腦髓空乏腰痛耳鳴精神短少自汗骨蒸以及婦女經脈不調赤白帶下下元虛冷久不孕育等症服此藥添精種子壯陽補腎大有奇功每匣一兩元四角一打二十四元

立止咳嗽藥

專治男女老幼諸般咳嗽不論年深日久虛損勞傷咳嗽吐血痰中帶血傷力咳嗽肺虛痰喘睡臥不安飲食少進內傷外感肺經不清此藥善能止咳定喘養血清痰能補能和能清能散管保去根永不再犯立見功效每付價洋六角拾付五元四角五付二元八角

三黃寶蠟丸

主治跌打損傷消腫止痛服此丸有起死回生之力每付五角

麝香膏

專貼無名腫毒疔瘡惡瘡癰疽發背對口乳瘡痰核瘰癧無不效驗每包價洋六角

麝香散

專治諸般痔症痔漏無不效驗大瓶一元小瓶五角

虎骨熊油膏

此膏專貼左癱右瘓遍身麻木筋骨疼痛內服本堂虎骨酒最能舒活血每大張價洋一元小張五角

神效虎骨酒

專治腰腿疼痛手足麻木半身不遂五勞七傷服此酒神效每大瓶四元小瓶二元

宋氏救喉散

專治咽喉諸症單雙乳蛾喉癰喉疹疫症喉癬花柳攻喉或喉破爛水漿不進吹之立消每大瓶一元六角小瓶八角

開胃止痛丸

專治男子心胃疼痛胸膈脹滿飲食無味嘔吐噁心寒積肚痛等症服之甚效每付五角五付二元三角十付四元

調經種子丹

專治婦女經脈不調氣滯血少時常腹痛崩漏帶下不耕服藥咳嗽盜汗腰疼腿軟服之調經開鬱每大匣四元中匣二元

保胎健母丸

專治婦人患墮胎者或一次二次者或受孕之後久服此丸萬勿墮胎之患誠爲保胎之良藥每匣二元

双合化痔膏

專貼男婦諸般痔瘡[illegible]胸膈脹滿[illegible]遺精[illegible]手足麻木[illegible]痔漏肚腹疼痛[illegible]此膏化痔消腫速效每份八角

牛黃上清丸

專治諸般火熱上攻頭暈言語紊亂或偏正頭痛或咽喉不語等症服之神效每大盒一元二角小盒六角

琥珀逐淋丸

專治五淋白濁小便刺痛[illegible]毒[illegible]每包八角

明目退翳散

專治眼疾風火赤眼[illegible]每[illegible]五角

此葯各埠均有代售　外埠函購郵費自備

總號醫士▲孔益忱（溫恩錫　趙春園）◎分號醫士▲（劉東閣　李譽民）應症◎奉天省城（總號大西關大街　分號商埠北市場）萬芝堂謹啓（電話一四三）

談何容易

大言不慚、自古已然、非真世之新發明也、然本公司、發言第威德補腎丸爲全球最上之靈藥、並非徒自誇張、蓋有證據在握、第威德補腎丸所醫治腎病之任何病症、乃保能奏效之靈藥、請看下列各項證書、則知本公司之言言已爲證實。且此項證據皆出自患病多年曾試用多種腎藥未服用第威德補腎丸始得快樂者之所賜、

◉骨痛十年得獲愈好　松江張堰益美染坊　葛炳彰君來函、余患骨痛十載有餘、曾迭試各藥未獲效驗、後由友人介紹服用第威德補腎丸、經服一瓶、即得愈好云、

◉年已八旬風濕治愈　漢口小董家巷安慶泰號、詹天之君來函、家慈患濕風三十餘年、近來變疼痛不已、服着威德補腎丸二瓶、竟而完全治癒云、

◉十年遺精病亦得醫好　南昌陳家祠街吉安學社李念仁君云、余患遺精病十餘年之久、試服中西各藥、未能見效、至購用第威德補腎丸二瓶後、舊病盡得消除云、本公司存有同樣證書無數、均謂服第威德補腎丸、能迅見效益、並得永久愈好。

患者見此佳音、毋須憂慮、第威德補腎丸、藥性直達腎部、由根本剷除病患、服後小便濁、即其明證也

▲此能使上述諸君體壯力健之第威德補腎丸各大藥房均有出售

價目　大瓶二元七角半　半打十五元　小瓶一元五角　半打八元

東三省總代理　營口源來盛洋行

理想的常用香皂

一、品質純良絕對不使肌膚粗裂
一、保護皮膚美艷與增進健康
一、物美價廉且得耐久使用

九重綠香皂

奉天市政公所化驗有效特准銷售

（主治諸病特有奇效）（認明雙童商標謹防假冒）

李氏眞正人人樂仙膏

◎專貼婦女◎經血不調◎赤白帶下◎久不生產◎行經趕前◎行經趕後◎腰腿疼痛◎肚痛脹脹◎乾血癆症◎閉經不見◎疹血痧寒◎子宮寒冷◎以上各症百貼百效專貼魚口瘡◎鼠瘡瘰癧◎五淋膏

定價　每大貼十八元、十二元、中貼六元、四元、三元　小貼二元、減價一半一月爲限

補腎壯身大力強腎丸

熊虎鹿三腎丸

主治各症

▲破身太早▲房事早洩▲腎精虧損▲先天不足
▲房事過度▲四肢無力▲腰膝酸痛▲色慾過度
▲下元虛弱▲夢遺滑精▲陽萎不舉▲年老氣弱
▲情竇早開▲陽莖短小▲臨房畏縮▲交媾不歡
▲精竅不固▲交不耐久▲氣血兩虧▲見色滑精
▲精神恍惚▲腰腿疼痛　以上各症百服百效
◎定價大洋一瓶一元五角兩購同件不誤謹防假冒

人力丸　二腎丸　定價一瓶大洋一元五角　一瓶一元二角　匯票不通郵票代價減價一半

婦女白帶仙丸

主治◎婦人閉經◎白帶肚痛◎行經錯後◎子宮寒冷◎經血不調◎行經在前◎肚腹疼痛◎胸脹少食◎久不生產◎因毒小產　減價一半一月爲限

本堂精製以上各種聖藥所爲濟世活人起見◎減價一半一月爲限

婦女調經丹

專治婦女閉經　功效如神　每付三角

鼠瘡瘰癧膏

不論遠年百貼百效一貼大洋三元

專貼魚口膏

百貼百效一貼大洋二元

◆呼蘭河華英藥房◆拜泉天昌照相館◆岫巖永慶[illegible]局◆富錦[illegible]◆雙城[illegible]◆額穆[illegible]◆平地泉[illegible]◆海林站[illegible]◆山海關[illegible]◆阿什河世昌永◆梨樹縣[illegible]天德堂
◆范家屯[illegible]◆牛莊[illegible]◆撫松縣[illegible]◆樺甸[illegible]◆泰來[illegible]◆濟南[illegible]◆洮南[illegible]◆青山[illegible]◆安東[illegible]◆徐州[illegible]◆山西[illegible]
◆遼北[illegible]◆北京[illegible]◆蓮萊[illegible]◆順德[illegible]◆臨江[illegible]◆范家[illegible]◆河南[illegible]◆祁縣[illegible]◆張家口[illegible]◆太原府[illegible]◆歸化[illegible]

育聖賓

補腎壯身百服百效

主治虧腎●少年早婚●見色滑精
房事早洩●破身太早●四肢無力
腰腿疼痛●少年精弱●老年精衰
精神困倦●萎陽不舉●舉不而堅
凡因虧腎諸般各症老年少年服之奇效
定價　一瓶大洋三元減價一半一月爲限

謹防假冒　雙童商標

並無二處　全球一家

止嗽固肺丸

專治勞傷咳嗽吐痰吐血肺病咳嗽痰喘等症服藥立止保去根每付十粒二付定價三角減價一半

痔瘡除根葯

善治遠年近日內外痔瘡漏管生大便下血久流膿水者服一二瓶輕者一瓶重者三瓶保管去根定價大洋一元

童子牌　僞記

仙膏眞標僅此商標　謹防假冒不致受欺騙

戒煙一粒仙丹

時屆春令天氣和暖　乃戒煙最好良機如服　斯藥百病不犯無痛苦　照常辦公每丸　定價大洋二元四角　減價一半

◆北京齊雲閣華歐藥房◆安達站五洲藥房◆開原廣和盛◆安東德順成◆遼陽縣義和堂◆昌圖實業源◆海城福盛慶◆鐵嶺永慶生◆本溪城廣發和增◆寧安松江報◆千金寨德泰興◆江省育生堂◆張家灣永發興◆通遼縣大來當◆遼源縣復興茂◆營口義興號◆豐樂鎮成記◆莊河縣成記◆松樹福興成◆西豐東興順◆山城鎮同益號◆八面城彩裕隆當◆新民利順東◆本溪張碗舖◆五常縣保元堂◆營口元勝川◆青閣慶成祥◆長春中西藥房◆大南屯益豐泉◆寬甸縣復裕盛◆双廟子中和永◆公主嶺三合公◆伊通天慶堂◆四平街天德增◆義縣西福順德◆營盤店三益興◆長春興隆成記◆通化縣興盛東◆呼蘭河志仁堂◆義縣福泰祥◆莊河德興東◆法庫永盛德◆通河中西藥房◆蓋平恒裕堂◆綏口益發祥◆吉林濟生藥房◆通遼縣聚興盛◆新立屯德裕慶◆綏中縣華勝福◆關西中西藥房◆長春泰和藥房◆奉天歐美藥房◆奉天歐美和勝泉◆奉天日站藤浪町慶豐號◆天津中西大藥房◆西安德生藥房◆錦縣福隆永◆北林子錦合藥局◆廣寧縣興茂福◆大洼義和堂◆洮南益民厚◆大連廣生堂◆烏珠河大生醫院◆滿溝子廣生永◆海龍天豐遠◆大孤山信昌忠◆海倫中西藥房◆金家屯永增長◆海倫興華醫院◆鳳凰城洪祥號◆郭家店復興成◆柳河縣德興福◆賓縣天泰興◆三岔河志生堂◆盤山同德堂◆綏東縣延壽堂◆金州志義成◆突泉縣同仁堂◆奉天軍署街

震泰報館總經理處　電話一二一七號

◆哈爾濱道外正陽五道街口四層大樓便是

正義福壽堂總發行　電話一百六十號

營業種目

醫藥、工業藥、
化學藥、賣藥、
醫療器械、雜貨、
批發、零售、

貿易商

TE

東瀛大藥房

大連市監部通三十番地

東三省新聞

▲奉 天▼

○奉方聯吳更進一步

奉吳協定其內幕早經各報披露至其結果明瞭人當不難判定昨悉奉方爲鞏固協定實力進行計近又令行張漢卿軍長向吳再度商榷以求實際上之融洽徵悉其內容如下(一)力助吳氏實行恢復約法(二)贊成吳氏排段之主張並消滅段之潛勢力(三)統一方針尊重吳氏根本策略(四)關內地盤除畿輔外概任吳氏解決果然則奉吳協定至是又更進一步不知國民軍聞之又將何以爲情也

某當時呈請給假莫總長未置答比至午後一時又至省署接受代理省長事務大體接收完畢奠覆張上將軍云

又訊莫代省長九日正午十二時到省公署正式接代理省長任省署各處各廳及城商民均懸旗誌慶代表長到署後先接見各機關賀客午後一時至各機關回拜云

○奉軍不肯停止飛機投彈

據北京快訊連日京中各法團有電勸阻張作霖張宗昌李景林等勿用飛機[illegible]炸京城該聞張等已有電覆到京並無容納之意其原文如左

『其一』北京悟善社江禹臣兒鑾江電敬悉已電前綫注意惟諸君倘本慈悲之懷應商同彼軍速即退出京畿俾免生靈塗炭也特復張作霖支印

『其二』北京公益聯合會三十七團體均鑒江電奉悉本軍飛機到津已經多日然爲尊重人道起見並未施行轟炸乃自來敵人盤踞京師蠶蝕邊陲大局日甚一日彼方既出以敵人行動我自應以敵人對彼公理昭然各有攸歸掬誠電復希公察張宗昌李景林張學良韓麟春褚玉璞支印

○張總司令取締謠諑

據軍界消息保安總司令張作霖以際此奉聯兩軍迭獲勝利國軍積極敗退之際外間竟有聯軍張(宗昌)李(景林)反目奉吳分裂等傳說未免淆惑聽聞有碍治安以致金融紊亂特行函飭憲兵司令陳興亞警務處長陳奉璋督飭部屬遇有造作上項謠言者務須嚴行取締當經陳司令與陳處長分別招開會議規定取締辦法通飭所屬各機關知照云

○奉之國直提携觀

國軍與直派握手之說不僅電訊紛傳即京津各報亦俱歷歷登載鑿鑿有據惟據奉天方面言該項傳說雖有要不外國軍畏懼奉軍之進擊故傳斯說以冀動搖我方之軍心殊不知我方之不爲其所動攻擊之進行如故至於直派與奉既經合作於先不能爽約於後於直軍之協攻行動不難徵之云云第方今時局變幻誰常雖白雲蒼狗奇術魔法未足以方其萬一究竟鹿子中變出何種戲法吾人姑拭目觀之

○莫財長接篆又聞

莫德惠實任財政廳長代理省長業誌前報嗣聞莫氏於七日正午接財政廳任時廳中懸旗迎接一般舊屬員排列晉見莫氏簡單演說其大旨曰簡人今蒙大帥委爲財政廳長堅辭不獲議來接篆簡人於理財能力素拙仍望大家竭力匡襄俾免隕越前任王廳長對於奉省財政洞謨盡籌至美至備簡人亦惟有蕭規曹隨以免覆餗云云演說以畢前代理廳長之高科長暨監任官

○釋放財政部監理

前財政部印刷所監理某當曹錕在任時曾經受命印製奉幣若干嗣經奉當局查悉在津將其拘捕解奉後判予徒刑十二年押監獄茲者該犯經吳佩孚爲之緩頰遂于月之七日由張總司令飭令釋放彼乃晉謁當道千恩萬謝去奉回籍矣

○三代表回津去矣

調停時局之八元老代表三爹氏前者承八老之命于植樹節前來奉向張上將軍伸述調人之意嚮並祭掃福陵等情茲以時局變換無再勸告之必要昨已回津向諸老覆命云

○沒收遺產處分法

前錦縣知事張德恆因接濟郭軍偷稱匪犯當道之怒立即槍斃迭誌報端乃其遺產共有百餘萬元業經當道派員查明盡行沒收其處分辦法一半歸官一半抵補該知事以前向商會勸索之欵云

○省議會查賬誌聞

省議會承當軸之命赴官銀號查賬現據傳出消息謂共有十個一千萬之虧欠惟將來虧欠放清陵各產能收七個一千萬所虧可三千萬云

○吳佩孚來電闢謠

張總司令頃接吳佩孚電其大旨謂直國和議諸謠諑沸騰殊屬惑人聽聞要皆無稽之談倘如果有其事張之江段誠吾何必電令其將所部軍隊交閻錫山改編彼可隻身來漢帮辦軍務此電係人所共知耳目難掩云云由此以觀直國和議純係國民軍所造之空氣可不言而喻矣

○大帥府宴會代表

此次吳佩孚將軍關於時局問題派代表蔣百里由漢口來奉接洽辦理現在張總司令爲表示歡情計特於日昨(八日)設席宴會並令楊宇霆作陪云

○吳督辦賀莫省長

新任財政廳長兼代省長莫德惠已於七日接任江省督軍吳俊陞以莫氏接任例應拜賀遂於八日赴公署躬親道賀云

○于參議由遼返省

保安總司令部總參議于雲章前爲清明節回遼陽故里拜掃坟墓並辦理某項要務茲聞該參議將事辦理完竣於八日乘南滿車由遼回省云

○道尹運使均回營

遼瀋道尹佟兆元前于清明節前回撫順原籍掃墓駐營東三省鹽運使稽

○閻督辦代表來奉

山西軍務督辦閻錫山因軍事上有必須與張上將軍磋商進行事項特派參謀李銘鼎乘車來奉寓於華昌飯店晉謁總司令陳述閻督之宗旨云

○委任新軍校尉官

張軍長在關內新編之補充團尚缺校尉各級軍官十餘名昨九日經三四聯軍參謀處調任教導團學員張鳳起趙林青山馬惠王廣玉等諸人充任張某等奉委後即聯袂前往就任云

○吳黑督公畢返江

江省軍務督辦吳俊陞前經張總司令召集來奉參與重要會議茲聞吳督辦將公務辦理完竣於日昨八日乘晚車回江云

○兵站處運輸軍草

兵站處爲備前方騎兵之需月初曾在昌黎車站屯積穀草數千萬斤現因該項軍草已用去大半于昨八日又由省垣軍草處運去五百萬斤共搭貨車二十餘輛載之入關云

○市權案之近情
張長官提出答覆 外交團再度抗議

哈埠特區張長官自實行收回哈市市權後更將齊齊哈爾滿洲里及其他六處市權相繼收回現對領事團關於此案所提之抗議發出回答曰

一、英俄協定係俄國與外國間所訂不能因是以侵略中國主權

二、英俄協定依其後締結之華俄協定當然破棄

三、英俄協定在華盛頓會議已破棄之

領事團接此回答於六日會議結果七日更提出抗議書如下

一、從來中國承認英俄協定並已正式聲明尊重之

二、依華俄協定俄國側不得英俄協定相手方之承諾不得破棄又依華俄協定不能侵害列國之既得權

三、華盛頓會議之規定並無追溯力

又中國側之臨時自治委員會雖曾邀請列國代表參加而列國既已否認同委員會不足以成爲問題要之中國側如不改變破棄英俄協定之態度本問題之解決殊爲困難云

○商警局委督察員

商埠警察局督察員馮洪貴升任二分局長遺缺當經孫源江局長於八日委賈恩元繼任賈氏奉委後即日到差視事云

○糧秣會續行投標

總商會附設軍用糧秣採辦委員會前因招標採買出納辦米洋麵木柴鹹菜各貨等因到會茲擬定四月九日上午十二時在會投標出售者屆期務赴會交納押金並各貨樣以便投標云

○俞知事報告勦匪

省長公署現據臨江縣知事俞榮慶呈稱現下境內胡匪經警甲官長等督隊會勦傷斃胡匪多名並擄槍械等情省長當准分別記功示獎仍令督飭跟蹤擊剿云

○新委熱河縣知事

東三省保安總司令張雨亭現因熱境赤峯縣既歸奉軍所有當將該縣知事撤任遺席特委商福坤接充前往視事云

○測量隊一部遄返

當局前曾派遣測量隊入關測繪沿京奉綫地圖以便軍用茲者該隊地形課一部已經竣事乃于昨八日返奉至其他各課日內亦當歸來即將合議製造云

○擴充遊擊隊消息

兼任奉天遊擊馬隊張統領現因防務重要原有六營不敷分佈現特請准當道再添四營聞當道已准如所請令其迅速編制云

○莊河請設審檢廳

聞當局現接莊河縣孫孝宗知事呈稱該縣地方既屬繁盛民刑案件增多非設法廳不足以資清理請即設立地方審判廳聞已准如所請飭高等廳派員前往設立云

○青年團團長交替

附屬地內之日青年團茲因新舊團長互相交替故特於今(九日)日午前八時在奉天神社開臨時總會並舉行奉告祭聞其程序如下(一)開會辭(二)捧讀勅語(三)捧讀令旨(四)舊團長告別(五)新團長推戴(六)授受團旗(七)新舊團長與全體週旋(八)奉告祭(九)閉會云

○恒昌祥舞弊被罰

東北兵工廠爲東省軍實之一最大製造機關亦即廠內員司牟利之最大淵藪就中辦採買出納職者油水尤厚月薪分明百八十元公館汽車男女僕役無異豪貴等而上者更無論矣今東一例城裡督軍署胡同路南恒昌祥五金行與一小木經營資本有限因其作政某等于鑽營於前年先赴兵工廠吾煤或三十噸或五十噸後來識人漸多更賣械器鐵器油類電器材料等項其實該號一無所有概臨時赴西站正行埠買以納之一年之間賺錢數萬即在鼓樓根建築大樓一座非復舊觀最近又在廠賣妥電燈泡一批計現值洋九百五十元伊不知何由以廉價收得劣貨前日運場繳納適值廠規吃緊檢貨員隨時調轉且上峯督責綦嚴不敢如以前之便貨至逐一檢閱之伊心內有病見檢貨者不似從前大爲驚惶拒絕檢察檢貨者見其情虛硬行檢驗結果燈泡已壞者竟居半數其未壞者亦皆最低之貨不堪應用檢貨員當即據情報告上峯上峯大怒即罰以承賣價額之十倍計現大洋九千五百元並取消其出入兵工廠之賣貨資格去該號一小商人而默默中已有諸大情弊則此一端不亦可見一斑乎

○郵務局通告航郵

奉天郵務管理局查莫斯科俄京及科奈斯堡並柏林安斯德丹巴黎及倫敦間航空郵班准於本年五月一日起開始郵寄本年十一月間即行停止開由莫斯科至柏林間十四小時至巴黎間三十小時至倫敦間亦爲三十小時現已通告週知云

○商警局長辭職說

商埠警察局長孫源江自到任辦理警政以來成績頗著現因某項事件突萌退志已有辭職消息但未識能否照准否

○安奉電話費加增

安東奉天間之長途電話向係單線現爲滿鮮直接通話之關係自四月一日起添設一線是以將通話費加增(一成)今後之便利可想而知矣

○三署長人選確定

省會警察第三署長之更動曾載前報今據確訊接高前署長之任者爲警務科員于實豐云

○補考生及格揭曉

省教育會會長馮子安前者補考補習學生採傳賢楊環生張褒泉高德清趙克明李占一等試卷業已審閱完竣均屬及格當令繳費入校以昭愼重而免貽誤光陰云

○閔所長公畢歸任

彰武縣警甲所長閔德一前應名來省參與全省警甲整頓會議茲已終了該所長遂於八日遄返彰武任地云

○一師校建設校園

省立第一師範校長林耀山前假植樹節之日將該校西隅闢爲校園中立土山周圍種植松柏楊榆之屬因面積寬廣由植樹節之日起至八日始行竣工云

▲吉 林▼

○吉林省制憲問題

吉林省憲起草委員會於上月廿日開會以來積極進行未稍弛懈惟因受奉天制憲停辦之關係並地方公民及航業公會等之質問前途不無影響近日省政府因督辦既未在省省長又在假中當無何等表示究竟停制抑或進行不久當有正確之方針聞關於此事者已向奉天請示云

○教育廳委省視學

教育廳省視學杜惟一茲經于廳長調委哈埠省立第六中學校長業已赴哈任事其遺職于廳長委派第一科科員張維孝在職多年勞績昭著特提升委充仍在原科辦事聞張君係吉林優級師範畢業生云

○王省長仍留長春

王維宙省長由奉回居長春日昇木宅迄已半月上星期日軍署廳參謀長高等檢察廳何廳長實業廳馬廳長等均赴長春拜晤探聞王省長之病假已屆滿期仍須續假但當局一時不成問題俟日內假滿即行續假但省垣農工商教各法團及軍政界官長均望王公早日回任而張督辦亦不願其從此離去不久由奉回吉路過長春時再度慰留其辭職當亦不成問題云

▲撫 順▼

○植樹節典禮誌盛

夏歷月之二十三日爲植樹佳節李濟東縣長以提倡林業以厚民生起見特率同各機關領袖及紳學警甲各界人員並學生暫計二千餘人在撫順城北山舉行植樹典禮先由李縣長宣示植樹關係國家文明及人民生計之重大希望大家極力倡導以期實效云云甚爲切要[illegible]由農林委員侯靜宣指導各人分植落葉松計五百株油松五百株在工作時並撮一影以留紀念是日到者尙有撫順炭礦林業係主任柳町及日警署譯員鳥田等外賓多人以襄盛舉云

○警察所股員易委

撫順縣警察所行政兼衛生股員鮑震華現因向北京原籍有事請准長假遺缺關係重要未便虛懸業經胡銘心所長委任陳子元接充司法股員肖孟介五辭職後因無相當人由材遂總務股員李栄忱兼任昨已另委由省新來之黃乃芳接充以專責成而重職守云

▲大 連▼

○中華運動會近訊

大連中華青年會主催之第五次中華運動大會刻正積極籌備茲記其要件如下

(一)評判部現已請安國立東北大學體育教授馬惠武先生担任評判長旅順工科大學中華學生諸君担任評判員均係不加入運動者又以馬惠武先生在去年冬季担任中青主催之東北足球大會評判長時精明强幹深得各團體運動員之崇仰旅順工大華生部在第四次中華運動會時已組織超然的評判部著有相當的成績故此次仍由南大學校之教師學生共同組織之也

(二)獎品部由熱心公益各商家捐贈大多數獎品屆時仍請大連西崗子兩華商公議會代爲支配以昭公允且分贈備員一部分之勞云

(三)運動員現在名團體及私報名運動者非常踴躍每日大有應接不暇之勢云

▲安 東▼

○路警局更調長警

安奉鐵路警察姚千戶屯分所巡官李長清因擅離職守爲張局長查知撤差以鷄冠山第一分局巡長崔[illegible]升充再總局巡長崔自安因有高就辭差照准以任福亭補充均奉委到差矣

▲西 安▼

○執法隊奉令拔防

駐紮西安縣東北陸軍執法處騎兵各營前者因當路樵匪長改爲陸軍第二師長之職故將該隊改編爲正式陸軍其副官長委派邊編爲團長其餘各營長均仍舊改編手續將行完竣返奉日經姜團長通知張監督時所長預備大車二百輛以資應用於四月之三上峰命令將該隊儘數開拔於月之三日該隊即陸續開拔有謂直接進關者有謂先至遼源集合候令分發云

○警察所新委巡官

西安縣警察所長時雲峰到任以來對於整頓不遺餘力凡不能稱職及有溺職行爲者均行撤換(即俗所謂不客氣)茲因三區分所巡官駐老虎峪義寶亭因事去差所遺巡官一職查有現充城郵保甲馬隊副隊長苑生春年富力强充差勤愼堪以陞任之職經時所長委任爲第三區分所巡官以爲充差盡職者之獎勵苑巡官奉委後前往接替以重職守云

○司法人員又增薪

西安縣張理棠縣長司法公署監督審判官姚恩曹二氏於日前奉到奉天高等審判檢察兩廳單趙二廳長訓令略因近來諸物昂貴錢法毛荒所有一般人之生活程度亦隨之增高而法界人員必須清廉自勵方符法律保障人民之本旨茲從三月起凡司法界人員每人每月按照原有薪金增加二成例如每月薪金二十元此次即爲廿四元等因張縣長姚監督審判官已遵令辦理云

▲西 豐▼

○劉司令由省返豐

西豐縣駐防東北陸軍騎兵第十一旅旅長兼東豐劉司令劉香九氏前因公晉省已誌本報於四月二日由省返豐徐團長同第一營長王爲本二營長張錚波三營長張正堯獨立營長趙監用赴神樹車站迎接縣知事蕭玉泉警甲所長張耕山商務會長夏晉霖李東園以及紳商各首領齊集城外歡迎劉司令對歡迎者極其和藹遂一同入城抵司令部云

○徐團長讌會嘉賓

西豐縣駐防東北陸軍騎兵第十一旅四十二團團長徐雁山氏爲人忠直作事認眞自奉令駐豐以來迄今月餘對於地方治安竭力維持所部士兵遵守紀律秋毫無犯紳商農學各界感德無以爲敬特送木匾一方文曰(爲民保障)送匾者銜名如左商會長夏晉霖李東園農會長徐應壎周尙文教育會長任子安馮變揚教育所長張羽用電話局長屈華封公欵處王任陳錫銓教養工廠長黃復初西豐醫院長周佐管理員張錫九居歡廠廠長趙錫三第一區區長于才英勒于四月三日上午十二時鼓樂喧天送至團部懸掛以彰德政徐團長當治午餐欵待賀客縣知事蕭玉泉警甲所長張耕山稅捐局長王赫然日本領事望月純一郎二師留守處長侯顯亭六旅留守副官李子斌郵政局長陳鏡軒電報局長毛子鈞東三省官銀號經理吳菊人商業銀行經理李相忱水利局長孫雅齋中學校長權輔中道德會長文榮華副會長侯麟閣劉香齋等諸人均列席云

▲義 縣▼

○湯軍長已抵朝陽

據軍界消息東北陸軍十一師軍長湯玉麟於月之五日早六時由北票起程直往朝陽是日午後八時抵朝陽見該處商民困苦萬分荒閑大半當即出示安民惟稱我軍到朝以保民爲主兵士如有擾害者定以軍法從事惟所望者商民照常營業勿要驚恐云云

▲綏 中▼

○袁潔翁來綏放賑

本邑商民迭遭兵燹困苦難言曾蒙張上將軍體恤親情派員放賑現悉又報效閣上將軍復派袁潔珊氏來綏撫帶大宗賑欵以資重行賑濟現正招集各區官紳到縣討論發放手續云

○畢監督升任廳長

本縣司法監督畢渾鈞氏前由承審員改升司法監督以來辦理訴訟案件非常認眞人民頗爲感激現因本溪縣新設審判廳特由上憲委派畢君爲該分廳廳長之職茲已奉到委任不日當即前往就職矣

▲北 鎮▼

○曲縣長注重植樹

本月五日爲植樹節往年歷任縣長不過形式上草草了事本年曲縣長爲提倡植樹起見已先期籌備妥協並通知各界屆期務至縣署及至是日早八時率同各機關首領以及警甲紳商暨各校學生躬往東郊農神廟處舉行植樹典禮叢集喧闐觀者如堵頗極一時之盛云

▲雙 山▼

○稅務調查員來雙

遼源稅捐總局爲整頓稅務起見特派陳雲閣於三月卅一日由遼源來雙調查各項稅捐聞事竣後四月三日乘馬車返遼矣

▲黑 山▼

○鄭所長檢閱各區

本邑警察所長鄭晉卿於本月日昨督帶弁兵躬往東鄉牛拉門黜驗區所及各分隊再往四五兩區黜驗聞因三區及分所界毗熱境該區一有不愼恐出意外鄭所長黜驗畢演說一小時之久關於警察每日應盡之職務云

▲玻璃山▼

○張巡官辭職照准

駐本站遼源警察第五區一分所巡官張盛權少年老成作事認眞久爲各界所稱頌茲因家務需人料理呈請辭職當經警察所長以該巡官老成練達素著勤能未便照准當將其調充三區二分所巡官之職無如張氏辭意堅決是以准予長假所遺之職委即前往接充日前省巡官奉委即行來站入所與張前巡官將一切事宜接交清楚即行視事張前巡官亦即旋里矣

▲賓 縣▼

○武裝隊排長互調

賓縣警察武裝步隊向分四處駐防一新甸一鳥爾河一猴爾石一木街均駐二年之久惟有新甸之防乃係松花江之碼頭甚屬繁盛往來客商頗多其缺額較他處爲優然而能力不佳者難以勝任昨聞當局業調駐新甸排長韓顯彬駐本城本城排長朱魁武以及隊兵數十名調駐新甸云

▲富 錦▼

○綏東縣城基遷移

據聞本鎮松江北岸江省綏東縣設治局舊城基高家屯自建城設治以來及今十有餘載街市商民約有三四家冷落異長年久弗興去歲春間彼縣郭知事即派員赴縣西境採新城基當經看妥臨松江岸放來客屯勘設城基遲延至今昨已江開決定移城已將木料灰石備妥諒無遠期即興工修築云

▲黑龍江▼

○于省長躬行植樹

黑龍江督署秘書長兼實業廳長于[illegible]植樹因本月五日爲植樹令節預先通知警察廳農業學校籌備在農試場舉行植樹典禮屆期於早八鐘由于省長率各廳道局所長官程廷恆張景桂王寶麟蔡召棠劉鈞衞郎廷舉王樹揚伯年等以及吳師長泰來富旅長蘭亭等多數軍官親至場所各植一樹旁標某某所植(木牌)字樣以爲紀念

○整飭軍紀之會議

黑龍江督辦公署秘書長張星桂參謀長黃伯華副官長王陟三十八師師長吳泰來警務處長劉鈞衞軍警督察處長成友直以近來商埠路巡邏警察鳳山被殺人言嘖嘖疑爲不良軍人所爲除若干家壓房天興福被搶誘殺韓座遂於爲八營等等不詳之事皆爲軍人所爲更無可諱長此以往何堪設想故於四日午前在督署召集高級軍官會議整頓軍紀風紀辦法結果此後務各職管所部無事不得途便出營並由衛隊營撥給軍警督察處四十名士兵歸成處長帶領服務各備木棒繩梭巡街巷及娼窯戲園遇有軍士行走不論其有事無事俱應盤詰干涉有爲不出正當理由者放行倫行出營者帶處懲辦決不姑寬云

▲瑷 琿▼

○章道尹招集會議

本縣章護理道尹於三月三十一號下午二時招集中國交通邊業工銀行廣信公司東三省官銀號航務分局審檢兩廳郵政局電報局徵收局警察廳各金融監察局商會等十四機關首領在道署開聯席會議云

○佈告禁貼剪印花

本縣各商號因市面上一分印花稅缺乏均將二分之印花剪爲二分以代一分但剪貼已廢印花爲國家所切禁本縣徵收局業經前後剪貼印花稅票兩號依法罰辦在案而各商號則以無有一分稅票爲日實日昨本縣徵收局特行佈告商民人等並函知商會謂嗣後無論何處何商均不准剪貼印花稅票如用一分二分小印花稅票時儘可往該局兌換切勿故違致干咎罰云

居間疏通

本欄投稿者須具別名然必須另具眞實姓名住址加蓋名章否則無論事實如何槪不揭載

質問之部

▲省會警察二署署長大鑒大東關踏發寺南胡同一帶自去年入冬以來按月收取清潔費前後迄今數月天氣融和冰凍已化並未見一清潔夫將除積穢巡邏警士亦皆熟視無睹不中冬季收存多數之清潔費果作何用而春融不施清潔更待何時敢以質之有天良有職責者乞明以教之 鮑覺寺衚(住戶一份子謹啓)

▲本溪 監督公鑒敬詢者各區村長等茲爲經前官監督時按區村制辦典賣房地各契如經村長副蓋章後即按千分之十抽有手數料一成作爲各村村長辦公之用查此種欵項當典買各戶投稅時稅契處已如數代收並發給手數料收據一紙日前各村長持據並具副領一紙前赴公欵處領取不料該處並不照發言及現無一定章法待日後再說等語民等想此項手數料係早爲規定舊章何謂現無一定是以敬詢我監督日後能否將此項手數料照發請由疏通欄內達爲是幸(本溪縣各區村長等敬詢)

▲伊通縣警察所衛生股股員王栞忱先生鑒啓者於月之十七日聞貴址曾在七區下二台甄別醫士一次深恐有濫竽之徒借此射利以致草菅人命此等之行實爲病者福音活人之般若也既若此則必以可取者而取之不可取者而去之方不負最初之宗旨乃竟不出此若棉花街石壽明白樂善本街韓守鈞等本未曾錄取不曉何故而亦領得許可証矣僕實莫明其妙再者業西醫者亦未必盡不曉中醫何故西醫不准考試中醫乎想此錄取與否宜以試卷爲憑烏可以各人私意而定取舍即或不然亦當早有明令何必於考取之後始行取締而妄取數元之報名費乎愴股員既以人命爲懷則當鄭重其事焉可紛飾虛僞美觀形勢而以襄始以利終此等舉動不惟與人情相戾即於法理亦難通過不知貴股員用意安在乞在本欄回答之部答覆爲盼(本埠南滿醫學堂劉雅軒具)

▲山東青島哈德爾肥皂公司台鑒客歲貴公司在奉民報所載選肥皂之牌號有得獎之希望預定十五年四月一號以前開獎屆時在各報聲明今已八號並未看着各報披露不悉可否開獎特時疏通欄質問仰祈答覆爲盼(選牌一份子啓)

回答之部

▲雨天君鑒 昨刺拜悉欣幸無極豪邁學不敢當如不見棄尙希時賜教言因未悉通訊地址特於此欄奉覆時祉(小天頓首)

▲宋小波君鑒頃閱疏通欄內載有欲購孫中山先生遺言一節敝人曾寄贈作感恤之誌敬將地址住處于左(奉天東關小河沿醫科大學韓英才啟)

批示

◎鎮威上將軍公署(七日)

▲吳泰階 呈請賞還民槍以便保衛由批均未聲明無從飭發

◎實業廳(七日)

▲劉朝會等 呈控穆殿宇强毀民地霸佔糧道請禁止由批仰候令縣查明再奪

◎省長公署(七日)

▲新閣臣等 呈攤欵重累請飭縣照擬定成案執行由批仰錦縣知事查明核辦

▲金毓鐸 呈爲地已起科誤被稅報請飭縣東公處理撤銷報案由批應即靜候勘明核辦

▲吏成章 呈爲徐撥糧賦拖欠官錢請飭藩新兩縣查照原案辦理由批仰新民縣知事遵照辦理具報

▲張張氏 呈張王府地基請准予查佃或現佃戶承領由批應靜候行赴局呈請

◎教育廳(七日)

▲劉運輝等 呈控馬林陳壽山佈詞捏讀阻撓學務由批仰即遵照

▲孫文藻等 呈請飭發縣留日學費以資補助由批仰與京縣知事查核具報

◎清丈局(七日)

▲朱有山等 呈爲侵佔地畝冒領史罪由批仰候宇繩張委員調驗契據

▲湯古忱 呈爲地照十六張早已繳縣懇發還價領由批仰該縣查明具報

冠蓋往來

▲顏百川(軍法處長)八日去秦皇島

▲孫永昌(第二軍兵站司令)八日去天津

▲胡顧齡(第十師參謀長)八日去錦縣

▲曾學澤(航空處飛鵬隊長)八日去天津

▲閻惠民(警備司令部軍法處長)八日去檢閱

▲三多將軍一行四名八日去天津

本城 奉天行市 (四月十日)

●各埠電報

東北汽車公司各股東啓事

敬啓者敝公司集合鉅資

自由論壇

◎投稿者注意 本欄歡迎投稿任憑作者對於國事及地方事宜自由發揮意見有所批評然須出諸公正平允如有意詆譏或藉以攻訐各個人者本社一概屏棄並須具眞實姓名於稿尾以杜流弊

▲勉蓋平女校 學校創辦成績之優良與否須視辦學者有無責任心爲標準故責任二字施諸學校本身實關係衆多學子學業及品行成敗一絕大關鍵蓋平學校林立良莠不齊男校姑置不論即以女校言之欲言之而有不忍言之痛回憶我蓋自民國初葉創辦女校一所該時實爲本邑放一奇異光彩稍具世界潮流新腦筋者無不額手稱慶就狹義的希望期在養成賢妻良母以洗從前渾渾噩噩三門不出四戶女子無才便是德的謬愚成訓而當時就學女生亦十分踴躍豈意負地方教育之責者以飴苟安一味玩忽所聘幾位女教員姑無論其程度品行如何多以應懦敷衍來個中情形無須多言（即不忍言之意）以致愈辦愈壞由茲各女生家庭多視爲危途紛紛退學者有之或由初等卒業後決不令其升入高小者有之推源禍始負地方教育之責者斷不得辭其咎可知我邑近幾年來數百青年女同胞感慶學之痛殊堪浩歎則該辦學之內容可食乎所幸我邑教界人才不乏一二俊出者起而提倡之振興之深爲女校前途賀也昨閱盛京時報第五千九百四號得知我邑邇來女校與形發達殊爲雀躍報載所聘諸位女士固無一面之緣而郭張二君實爲我邑宿儒將來春風所及加惠我邑青年女同胞當不淺鮮無怪鄰縣女生不憚遠道來茲就學良非無由倘能力加整頓日趨完善或不難與奉垣女師並駕也仍希負地方教育之責者時加注意也可因關鄉里休戚累贅片語想讀者當不以余言爲河漢也

▲曹錕潛逃與吳軍北伐 以賄選而成之前任總統曹仲珊氏自諭居延慶樓後迄今年餘賞花誦佛意態消閒初不料其潛逃也今竟乘京師干戈紛擾之際賄買監卒逃走使館區域洵屬駭人聽聞抑知賄案證據確鑿案牘俱存豈可因一逃即能逍遙法外耶 綠年來國事蜩螗法律無靈怕以武力爲轉移尙無責是非但衆目昭彰之賄選案豈能因以泯滅爲曹氏計苟欲保全生命冀圖赦免亦須得有段執政一紙明文以平民憤而實入口呢姚震等已提起此項之要求段執政已不似先前之固執大有首肯之意何妨小住幾日得冠冕堂皇之赦令更何況子玉下豫省得保定會兵京師而國軍紛退前途頗堪樂觀將來吳將軍登門請駕之日即洗濯宿恥之時舊雨重逢虎帳言歡其樂何極今計不出此而潛斯下策良可嘆也 或謂曹氏之潛逃即與吳氏之北伐蓋國軍撤退據守燕京已非得已苟吳奉各軍爲進一步之壓迫戰爭隨起勝尙可苟安且夕敗則玉石俱焚剏曹氏負有特別關係吳軍以救曹爲目的者耶曹氏生命焉能存在否則如國軍以曹爲質吳氏將何以處北曹氏所以急謀潛逃也今曹氏已潛逃矣吳軍已北伐矣循環報復寧有已時干戈擾攘民無噍類夫吳軍北伐在表面觀之似稱順利其實暗礁甚多新態之爭雖解而贛方增兵遼陲窓窺武漢其用意可知矣唐生智既輸誠于蔣則假道攻鄂爲當然之事且國軍乘危援救豈容或緩勢必圍趙救魏爲一方面之掣制吳氏焉能安枕淩假湘贛無事而軍餉之籌措軍實之補充洵屬不易觀新師古保定而不爲積極之進擊亦以後方不能充分接濟也彰彰然明矣（秦尙）

東三省雜報

△奉天▽

審訊徵實 城北道義屯農民中某用斧斫傷五署警士一案昨聞經警察廳一再審訊已經徵實確係該農民因家中瑣碎希圖自殺陡遇警士攔阻一時神經錯亂以致傷害警士者證明其非胡匪有意奪槍斫傷警士者可比日內即當酌予懲治云

盤獲胡匪 大西邊門外商埠警察第三分局陶局長七日查道時在喇嘛莊子分駐所前盤獲形跡可疑之王某一名帶所訊問供認爲匪不諱當即送往總局究辦云

署長來奉 新任奉天日本警察署署長西山茂氏已在金州將經手事務交代清楚定今日（十日）午後三時廿三分即行蒞奉云

所長調換 警務處處長陳奉璋現將開原縣警察所長崔振廷調至西豐遺缺則以西豐縣警察所長張耕山調充現已實行交接分別任事云

修築馬路 市政公所曾市長鑒於小南關馬路高低不平一遇風雨汙泥滿街行走頗感不便於去歲備有材料現因天氣適宜定於月之十日開始興工云

疏通溝渠 城關馬路兩旁溝渠自去冬及今穢物積塞不能流通際此春日和煦雨水無定急宜預爲防範警廳前曾通令各商將門前溝渠自行疏通以補警察之不及故各商於本月七八兩日飭令櫃夥一律疏通云

烟販被逮 有著名大烟販某甲由連山灣方面運奉烟土一萬一千二百二十二兩至奉撫火車站被稽查處看出破綻全數搜去某甲聲言其財東係王老太太與祖憲庭是以稽查處未敢擅行處分現已送至軍法處請大帥自行發落至其所供是否屬實則不得而知定讞後當能水落石出也

逸匪緝獲 商警三分局長陶興久日前查獲搶皇姑屯糧米舖案內盜犯吳恩合一名曾誌報端茲聞該匪供出同夥在逃之魏占元一名家住小北關土山胡同陶局長當著便衣率警前往拏獲並起出贓物若干帶同訊供不諱即交軍法處究辦係局長以該分局長破案敏速已向當局請獎以示鼓勵云

半日女校 大東關基督教會現應一般婦女之需要特設婦女半日學校不日即可招班成立并聞以前熱河被服廠地址改爲女工廠云

飯館被搶 七日下午八時許工業區四合園飯館來一穿灰軍服帶手槍之丘八一穿藍大褂之某甲飲食畢付錢出旋復入該館將門關上某甲握住司賬者之耳朵袖出尖刀向其頭部威嚇丘八則持槍向全屋人恫嚇將賬桌抽屜內之奉洋五十一元餘攫之而去迨該館報告軍警彼等已遠颺無蹤云

自投羅網 小東關小津橋警察分駐所據事主報告彼乘馬赴城北討債回途遇匪一名將錢馬一併搶去報告完畢該匪乘馬前來巡警出者阻止帶所搜翻由腰中搜出手槍並錢項與報告相符該匪自知難逃又有事主在前遂即據實供認云

柴店被搶 南滿鐵道北第三屆歐場後身李家園子係堆積秫稭之柴貨店住有往來大車五十餘輛住客亦夥六日晚九鐘許忽來匪人十餘名手持八音子鎗將車戶搜翻一空搶去現欵二千餘元有進城稅契打首飾者亦被匪將錢劫去經該店報告警甲前往用槍恫嚇匪等始去一未獲住云

巡官抓賭 第六署巡官劉德勳巡長文成九於七日晚在定平街與奉路胡同門牌廿五號鮮春普家拏獲賭犯新萬存邢承德等四名遂連同賭具一併送交警察廳罰辦云

售貨騙人 城內四平街路南四合慶商號前有某甲買去玻璃杯一隻回家後即行使用不意注入茶水即行炸破某甲當找向該商號理論令其兌換該號不允遂起爭執如何結果尙未聞知

也算命薄 小北關橫街住戶金學福之長女王蘭爲女師範優級畢業生於早年字工人子顧某爲妻客秋于歸見顧某貌惡性劣然亦無可如何尙能安命守道亦現代女子中之不可多得者也詎天不假緣過門僅二月顧即亡去女以家素貧窮且不容于妯娌遂返母家旋經媒人另婚于南關叢某爲繼室誰知叢家道雖豐體質素弱再醮僅月餘而叢亦身死至是王蘭以一小女子歷事二夫深感爲妻之苦現已立志永不出嫁至其生活前途擬以手工收入維持云

竊車被捕 竊賊郭秀柏日前在租界地隅田町竊取某日人家腳踏車一輛送至北市場貴鳳堂存放竊意該賊在玉温里被警察拏獲當即將車起出一併送懲云

少婦潛逃 大北關下頭住有吳姓少婦年方花信貌僅中姿惟賦性風流不安於室曾與某無賴子結不解緣因得於家人耳目竟於昨（八日）晚私自潛逃云

劣妓訛客 日昨有杜泰二人赴平康里羣順班妓女羣玉處茶敘適來友人杜某偕友出去該妓不悅口出不遜杜某聞之回來質問該妓因恃有强有力者之客人詈罵更甚杜某謂非將其拉赴警署意欲恫嚇以減其口乃該妓竟先被制入即將室內茶碗茶壺擲壞一面叫龜奴赴稽查處報告杜某摔碎娼寮强搶金鐲當經稽查前來將杜泰二人及班主妓女帶局詢知原委遂爲排解因該妓堅執丟失非要包賠不可遂勸杜某包賠丟失之金鐲半價（十五元）了結見者無不謂其訛詐

△營口▽

民夫送省 前當戰事正酣之際省當局曾電令陳知事徵集民夫六百名及谷草百萬斤該知事奉令後已飭四鄉警甲按戶徵夫按地徵草刻已陸續送到惟所徵谷草現將堆存舊粥場院內民夫則隨到隨送日昨五日又由四鄉送來民夫四十名陳縣長當即派員送省矣

土犯判決 東街泰昌號被警察一署任巡官帶警檢查發現烟土百斤之多已將該案移交法廳罰辦頃聞該案業已判決徒刑四個月罰金四百元現已送監獄執行矣

金屋藏嬌 奉天航空處劉官某前在埠內充差時即與平康里蓮香班妓女蓮香訂有白首之約理因該妓即欲脫離花籍迫令某君踐約故擇於舊歷廿五日之吉期結爲正式夫妻云

△撫順▽

病者福音 本埠後新市街中華撫順醫院自前充安東滿鐵醫院外科及花柳科醫長南滿醫學士呂耀唐君接充院長以來醫治患者成績甚優是以前往就診者日漸增多現爲滿足一般病者起見復新添（檢查梅毒室）用新到德國最新梅毒檢血器檢定非常迅速（電氣治療室）應太陽用光線凡患苦痛急症藥品不及治者用此光線反射立見功效（檢查眼病室）精置驗眼鏡無論遠年近日之病用此鏡可以透視認清何病再施以相當療法立奏奇效此外各種新藥及新注射藥無不齊備云

△安東▽

搶案二則 本埠附屬地七番通八丁目住戶荊玉章家日昨（五日）晚八點時荊某外出家中僅一妻一女突來匪人二名年均三十餘歲本地口音一持手鎗一拿刺刀進屋逼索錢財將荊某之妻所帶金鐲二個搶去並將櫃存奉票一百餘元現小洋四十餘元一併搶去携匪逃遁賊去後報知警察驗明遂書轉呈警察廳一體協緝 又埠西鄉三區管界大河村居民王維翰家道小康於四月六日晚七時有胡匪六名各持手槍闖入院內擊傷主王某頭部腿部受有重傷未搶財物竟將王某之幼子年十四歲綁去出門向西面逃當時報明該管警察跟蹤追緝未知能否弋獲

禁止大車 本埠各街馬路因大車載重最易壞道故於封凍後始准通行現在天氣日暖道路融通自應禁止大車通行以重路政特於日昨佈告車戶除預定道路准予通行外其餘各馬路一律禁止大車通行云

△大連▽

籌欵演劇 生爲貧家子弟衣食已患不足安有求學之機會大連五方雜處失業貧民[illegible]多經大諸志士等組織貧民[illegible]收貧民子弟加以教誨現有[illegible]百餘人教師亦皆勤勤懇懇成績極爲可觀現連山東同鄉會及[illegible]公益爲籌募經費起見於四月八九兩日在永善茶園由各票友演義務戲共出紅票五千連各善士之捐助者計算能得現欵五六千圓云洵貧民之福音也

△鳳城▽

祝融肆虐 本埠西箭亭子住有高大利山東人到鳳以來專以賣煎餅爲生月之三日早八句鐘時其妻僅慎由煎餅出外小便之際偶不在室內攤烙煎餅爐子火落[illegible]房屋黑烟突起直冲[illegible]鄰[illegible]燃及[illegible]商民[illegible]菴頗近遂登鼓樓鳴[illegible]擁赴到是時草房已延燒大半約有一句鐘燒燬草房四間所幸是時無風故未延及房孫立未及燎原云

△台安▽

貪小失大 鎮威第三四方面軍團司令部副官李國文於日昨來縣搜查槍械及軍用品等情已誌本報現該副官查本街葉萬春（葉係那前任司法巡官）有毀改皮背心一件後毀作皮靴郭亂時確得皮背心情事於昨五號將葉傳至警察事務所葉稱奉被那前任之親屬關子臣稽查穿去等情李副官以葉某私改軍品又稱被人拿去欺詐已極甚屬可惡當即面罰奉大洋五百元以示戒懲云

△興城▽

死而復生 本邑住戶李成者現年四十二歲興城之土著也家道式微生活困難僅恃工作獲資糊口但自去歲兵燹後米珠薪桂入不敷出屢有仰屋之嘆而無呼籲之門啼飢號寒時有所聞加以老荊失明子女皆幼繼補炊爨亦須自兼是其困苦艱難而於無形之中又加一層矣近因療貧乏術頗有厭世之心閭於本月一日乘其小腸疝氣復發照會吞服烟灰一兩有奇以求速死而免受罪吞服之後果即氣絕其妻摸之已僵諒係因病致死並不知其吞服毒物也遂以家中破柜作爲伊夫之棺具摸索裝殮求人掩埋惟無自營往城距離幾地又蓬宄掩埋何處殊覺躊躇嗣經衆議埋於河邊距家既近且又省工其妻聞之頗以爲然不憶所求之人皆係助忙並無工資僅埋及半即各拋散該已死之李成屍受沙土薰蒸烟霧消盡竟而復活但在柜中無由可出遂將蓋足之處用足踹開透進空氣既可免於悶死之厄復可藉傳呼救聲音惟由此處經過者多係無識之農夫聞有聲自柩出疑係惡鬼作祟避恐不速誰敢向前並相戒曰確係是鬼不可再由該處經過云遲至今日（六日）伊妻聞悉親往探詢復活妥求多人掘出抬回該李成除向衆道謝外並言余死之後魂至九泉見有男女多人往來道上均不相識余亦[illegible]知不知自成鬼物而到陰曹[illegible]似衙署懸掛滿壁木牌[illegible]姓名亦在上焉始知已死[illegible]木版之際忽聞有呼余名者回首仰視則見一人坐於正位左右站立多人似法廳開庭訊案之形狀上坐者問余曰汝家尙有何人余以妻瞽子幼特余養贍對上坐[illegible]余而出余即復活云云無稽之談傳遍街巷爭往探視踵趾相接而有憐其貧寒助給票洋銅元者恩錫三知事桑友忱所長及各機關之首領士紳等聞知此事亦均往視並助以資聞共得助資[illegible]林米數斗云

△冷子[illegible]▽

稅員更調 冷子堡分卡前稅員王澤民因舞弊多端爲上峯查覺立即撤差遺缺經新民總局揀委蕭德權接充刻已到差視事矣

△伊通▽

緝獲煙犯 本邑河北住有山東人劉振山者時有販賣煙土行爲其妻又素有烟癖警察粱馮各警查均有所聞於月之六日帶同警兵密往偵查詎料劉某因事外出其妻正叫門一時手腳忙亂故將煙具未能收藏妥當而各稽查業經入室矣當煙滿屋證據畢在於是抓獲送所罰辦矣

△賓縣▽

售煙被捕 賓縣關帝廟衛衙同稱熱鬧之區各種營業無一不有惟該街橋頭開設切麪舖之某姓私賣鴉片獲利頗厚於一日被警察偵知當即拏獲併搜出煙膏等物即將該犯帶所懲辦云

賭犯送懲 本邑商家多設賭局日昨四日夜半時西街路南某染房設賭局一夥賭徒三四十名正在幺打么二吃錢之際忽而警察進院當場拏獲七八名餘者均藏該院秫稭堆內彼時並未搜查當將抓獲之犯並賭具帶局業於今五日送署懲罰矣

△富錦▽

偵查匪案 駐樺川縣步兵第四團第二營劉營長在該鎮防剿匪五名起出槍彈若干當經訊明遂於陽歷三月中旬押解至本城團部詐經團長張佐忱堂訊犯供不認衆詐受刑迫招等情團部現正派人偵查確情云

△黑龍江▽

破獲搶案 省城南大街天興福錢號日前（三日）早六鐘被匪强搶曾誌本報查是日該號被搶後即差開門納匪之靑年（學質貴者）就其當時所見被搶情形據實向警察二署報告云匪中一人之聲容言貌確係舊相識副官王桂之差弁陳徵儀署長陳隱鎮遂據以會同警務處高督察長波恒偵探長鑫三及軍警督察處長成德揚等率領長警隨報案之靑年前至王公館偵緝王副官公出未歸首由陳徵儀出應見面即先冒然問天興福被搶不夫查人破案來此何事該警察官等以距離搶劫時間不過卅分鐘此事除警察之外鮮有知者其出言有因眞情已露遂之彼靑年將伊一口咬定乃飭警捉住並由其行囊中搜得大洋二十元由錢一萬餘吊帶廳究辦當由司法科長趙菊仁研訊供稱前幾日伊曾以煙土八兩賣給該號此去係因搜檢煙土生因而行搶再訊同夥幾人贓藏何處則云同夥三人現有張姓兩人在同成店住贓亦爲彼收藏及至傳到一爲外柜一爲廚師確有正當營業註明於戶口冊無由證明爲匪實據經其究抑立即開釋因念軍人爲匪乃於四日備文送交軍法課覆訊由該課載課長黃參謀長十八師吳師長警務處劉處長合詞開庭審訊仍供爲匪不諱特依法判處死刑於晚五鐘綁赴刑場槍決示衆矣

圖財害命 黑龍江省城西站回回韓巫婆向以收生治病爲業頗有積蓄但以生子（現年四十餘歲）頗預誤事故每出必將所蓄珍貴衣飾隨身帶之因此青小蓄意劫掠已非一日惟苦無際可趁昨月之二日早十鐘突來一便衣人至家云楊公館請其爲少爺治病專車來迎韓婆以生意進門遂欣然允諾暫令稍候穿好貉絨大氅戴上二兩半金鐲幷金鐲七個及至收拾妥協隨便衣人出門登車早有一馬弁跨轅立待遂風馳電掣而去乃時隔一日不見歸來音訊渺然其子驚愕萬分因報警察四出蹤訪至昨（四日）竟在一署界北門外馬八營近處得見韓婆屍身爲人勒死七竅流血所有衣飾俱被剝去當經該管署長劉守臣看明呈請本廳轉知地方檢察廳檢驗確係生前匪人圖財計誘來此無人之處下手謀害因飭尸親領尸成殮徐圖捕緝云

△呼蘭▽

拾金不昧 昨有趙胡窩堡農民孫福祥來呼趕集在北街興盛賓貨偶一不愼致將所携之大洋票四十元遺失屋內當時亦未之知貨未成交乃行赴街辦理他事始悉失欵懊喪萬分即回該棧與盛收櫃之時在僻靜處拾紙一捲細一驗看竟係大洋四十元訪知日間孫某失欵定知是彼所失無疑乃如數交還孫某以爲巨欵既失復得皆衆興盛執事孟暢然陳德軒之大德無可以報特贈大洋十元孟陳二君力辭不受噫叔季之世人心不古此等拾金不昧之事實不多聞云

捉姦送警 本邑北鄉梁家崗子崔殿奎之妻崔于氏□潛來不軌狀投法廳請求離異昨二日該婦不□被何人引誘竟爾秘行醜事當被其夫查悉將一對野鴛鴦双双擒住扭送警所現已由所轉送縣署矣

△瑷琿▽

設賭拒捕 本縣西梁家屯住戶劉姓家消寒徵月之初旬在家設賭被該屯警察偵悉由巡官帶領警士將劉姓捆綁不意其家屬數人一齊動手將警士痛打一頓並將軍衣扯碎巡官見事不佳手持匣槍威嚇始將其家屬一併捆綁帶至警察一區以棍傷復將備文送縣該犯等苦苦哀求復經多人說合始行開釋云

行醫獲罪 俄岸阿穆爾省某屯有中醫李某携帶草藥若干潛往該屯行醫華人之不信西醫者皆紛求醫治以屯無醫院及藥房俄人之患病者亦來求醫營業甚好不逾半月被俄警探悉獲住除財產藥品沒收外並判處監禁一年云

△陶賴昭▽

酷海生波 本街某飯舖櫃夥韓大楞爲人輕佻素與某姓之女名姑隱有桑中約星往夜來醜聲四揚然素有季常之懼日昨正值與某女野合爲其妻瞥見於是大肆雌威韓某初以好言相慰而該婦爭吵不休韓某因衆目所觀羞愧變怒一手持刀一手持杖大有置其妻於死地之概嗣經衆人勸解奪其凶器歲以爲夫妻反目之已既寢即無他變不料韓某怒猶未息乘衆人散去之際又將妻手指咬破家中器具紛紛摔碎旋又將被褥綢出放火燃燒聞者均謂韓某素日懷內今忽如此發橫眞咄咄怪事云

來函照登 逕啓者閱三月廿五日雜報欄內載有敝會又起衝突如裁員支薪等之事件不知職員不職云故不裁薪有應得何能不支任用調查尤所當用浮收會費是誰舉發副會長開會不過自行搗亂無足輕重然未明敝會眞象者不免有或驚或愕之感函求附登是所望於主筆此致盛京時報大主筆先生 阿城縣醫學研究會斐肇謹啓

飛沫新潮

現代中國文學之浪漫的趨勢（梁實秋）

這樣的悲劇在在皆是我們不必舉別人只看斯達耳夫人自己的祖師盧梭便是榜樣我並不一概的反對外國影響實在講外國影響之來是不可抵禦的因爲外國影響未入之先必其本國文學有令人可乘之機況且外國影響的本身也未必盡屬不善不過承受外國影響須要有選擇的然後才能得到外國影響的好處這一點是一般浪漫主義者所不暇計的我們且進而考察現代中國文學的外國影響

凡是文學上的重大的變動起初必定是文字問題例如但丁之用意大利文巢塞之用英語箇伯雷之擁護法文華資渥斯之攻擊詩藻這些人在文學史上都是畫分時代的大家他們着手處却均在文字我們中國的新文學運動也是如此其初步即爲白話文運動白話行文並不是自近年始最淺顯的例如水滸西遊記等書早已採用白話但是新文學運動之採取白話絕非僅是因襲水滸西遊記之前例實乃表示一種有意識的反抗古文這種文字上的反抗其主因固由於古文過趨於繁雜過於人爲的但其反抗醞釀已久何以到最近纔行暴發？這暴發的導火線究竟是什麼？我以爲白話文運動的導火線即是外國的影響近年倡導白話文的幾個人差不多全是在外國留學的幾個學生他們與外國語言文字的接觸比較的多些深覺外國的語言與文字中間的差別不若中國言語文字那樣的懸殊同時外國也正在一個文學革新的時代例如在美國英國有一部分的詩家聯和起來號爲『影像主義者』羅威爾女士佛萊琪兒等屬之這一派唯一的特點即在不用陳腐文字不表現陳腐思想 （未完）

糧市行市 紅糧 花 吉 合 荷 小 小 …… 五元三角○分 三元三角○分 五元九角○分 四元○角○分 四元九[illegible] 小麥 大麥 稻子 穈子 麩子 …… 五元四角○分 三元三角○分 四元二角○分 …… 一元七角○分 [illegible] 稷 林 穈 稻 …… 米 米 米 米 …… 八元八角○分 三元九角○分 …… 五元○角○分 [illegible] 上海標金 上海銀塊 三一 四兩 四九[illegible]

銀行市 [illegible] 大宗最寄 價高低[illegible]

錢行市 現大洋 天津中交 哈爾濱現大洋 金票每元換小洋 鈔票每元換小洋 …… 三元 三元○角一分 二元七角○分 二元六角九分 二元八角二分 [illegible]

北京匯大洋 關裡匯小洋 大洋券票 屬本省各地不加匯費 …… 元 角 分 元 元 厘 厘

啓者鄙人存有昌圖縣署前成記號錢條一紙計奉小洋四仟元係舊曆二月十五日照付至期持條取錢因一時失愼將條遺失除在縣署備案另行找保領取外此項遺條無論落于中外人手概作無效特此登報聲明作廢 昌圖 王士珍 啓

阜成建築有限公司謹啓 大西邊門外電話一一八七

四洮鐵路工程局機務材料招標廣告

本局呈奉 批准標購機務各種材料爲數甚多分爲十四組定於四月二十七日在本局當衆開標凡屬殷實商號有意承攬務於開標日前携代投標押欵（數目詳列後）標單費大洋壹元向本局材料課領取標單依據簡章辦理爲要特此廣告

機務零件投標押欵詳細數目表

組別	品名	押欵	組別	品名	押欵
第一組	機關車零件	六百元	第八組	電汽	參十元
第二組	各貨車零件	貳百元	第九組	木材	五十元
第三組	車上冷汽用品	五十元	第十組	油漆	四十元
第四組	車上暖氣用品	參十元	第十一組	機器	陸十元
第五組	地□金品	壹百四十元	第十二組	水道用品	參十元
第六組	工業藥品	參十元	第十三組	釘類	貳百五十元
第七組	薪炭	六十元	第十四組	雜品	貳百七十元

（三月二十三日起至四月二十六日止）

洮昂鐵路工程局廣告

爲廣告事查本路工程尙未完竣前爲便利行旅已於去年十一月間開行臨時營業客車業經登報佈告在案並將貨運開付關始今沿線各縣商民皆以運輸不便貨物堆集紛紛請求早辦貨運業於二月二十五日起先辦理由洮南至江橋（哈拉爾格）間臨時貨運以蘇商困而便懋遷並將客車同時亦由洮南延長至江橋開行所有工程進行情形內隨時延長運輸區間欲知貨運詳細章程者可到就近各車站或本局車務課詢問一切除已經佈告外恐未週知特此廣告 茲將辦理客貨運輸車站列左 洮南站 鎭東站 白城子站 五廟子站 泰來站 街基站 東屏站 江橋站

擴充營業廣告

敝廠自開設營業以來非常克己深荷各界賜顧莫名感激惟原有鋼鑪較小尙不足用現又購置大氣鎚一架所有製造鍋爐油榨修理機械及一切大小鐵活均能承辦倘各界有以上活計即請移玉來廠接洽

奉天大東邊門外大亨公司鐵工廠謹啓

盜賣押品荒照無效

爲聲明事茲敝人在鎭東縣葛連照葛連泡年甕格拉等處以邵永清二名佃得荒地一百八十方計照一百七十九張嗣因借欵將該照供押於張鑑衡名下借欵七千一百元立有種種字據於去歲屆期交欵投照而伊竟延期未還照三十七張其餘一百一十九張要求緩期至今又立有緩期字據二紙詎料該佃竟有盜賣情事經敝人去各方函確息該等竟有盜賣該照情事敝人除在各官署立案嚴重防止外合宜報登明敬告同胞有遇此照者可拒絕萬勿受其欺騙致干累特之備之特此聲明 荒地本主人邵永清謹啓

恭頌長徐公山之德政

東北陸軍騎兵第十旅四十團團長徐公字鼎山籍泰西豐縣南三區平原水泉鎮住戶陸國廷於今三月念一日有無業游民梁花子勾引匪人三名冒充徐公部下二營五連士兵詐欵鉅數當經訓官劉相久偵知報告團長立派第三營長趙藍田副官衆稽查處長朴瑞亭字鍾豐第五連長趙景全第九連連附劉伸三率隊前往查拿一併帶案訊供不諱伏法示衆該欵如數領回可見徐公廉明除暴安良不惟洞悉地方且對于上峯提拔之義忠無負敷以徐公盡職爲地方除害民無以爲感特報登端以鳴謝忱彰德政 西豐 陸國廷 敬頌

張君玉太身後之沉痛

張君玉太河南武安縣人現年二十五歲在西豐縣積盛興爲藥材商本年舊正月初八日有惡少于連福於該號尋其妻兄陶姓往返兩次張未在並之執槍彈身即倒地越三日斃命于某視若無事聞法庭已以過失論矣張君寒入家中惟一妻及老父度日並無子女年力方壯平白無故喪身異域以堂堂七尺之軀供惡少過失一彈之其痛也何如同鄉等不勝哀感爰登報端以當一哭

同鄉人 劉百川 朱照林 朱玉璞 袁中孚 高會珊 郭子龍 馬貴珍 胡子青

聲明失據

陶德祥領名西安縣勸哈哈達閣無名溝處未契收據一紙及十四年錢糧收據各一張字一千一百四十九號下則地五十七畝二分稅除在西安縣呈請備案另發收據外特此登報聲明作廢 西安縣 陶德祥 啓

拍賣房產廣告

茲有奉天小西關日本紅十字會病院東隔壁坐南向北同合元紙局有市房分東西兩所相連共計有抑瓦房四十餘間一並出賣如有願買者即來敝號面議其房院內寬大做市房民房均可倘若要一所亦可

同合元紙房主人馮錦堂啓

臨榆縣邢所長德政

臨榆警察所長邢君悅倫繁大才辦事明敏自本年一月履新以來迄今三月餘起衰振敝百廢俱興縣城維持會附設於警察所一切庶付多資援助每遇困難問題必竭力維持不避勞怨其尤著者對於警察教練所調集各區警兵分班教練保全縣警務首先整頓至統馭各區巡官則令出維行信賞必罰每遇公務皆知振刷精神無一敢怠忽者臨榆警務頗整蒸蒸日上突縣境當兵燹之後時有不法之徒拘結流散逃兵或冒充軍人各處騷擾惟第二區爲坊堡北代河保地當衝要受害尤多非刑毒打勒索財物人民畏如虎狼有身家者率皆遷避自經邢所長會同駐關警備司令部拏獲懲辦頗收懲一警百之效不特第二區人民得享太平即他區亦頓呈安謐現値春耕伊始所有被害各村人民得以回里安居農人得以從事耕作皆邢所長維護之力有以致之公民等感德殊深無以爲報謹登報端用資表揚藉鳴微悃

臨榆縣第一區 公民代表 劉乃賡 潘佐泉 陳守忠 劉象有 石蘭坡 張宗臣 王靈臣 石立溶

518
597

自由論壇

◎投稿者注意 本欄歡迎投稿任憑作者對於國事及地方事宜自由發揮意見有所批評然須出諸公正平允如有意詆誹或藉以攻訐各個人者本社一概屏棄並須具眞實姓名於稿尾以杜流弊

▲勉蓋平女校 學校創辦成績之優良與否須視辦學者有無責任心爲標準故責任二字施諸學校本身實關係衆多學子學業及品行成敗一絕大關鍵蓋平學校林立良莠不齊男校姑置不論即以女校言之欲言之而有不忍言之痛回憶我蓋自民國初葉創辦女校一所該時實爲本邑放一奇異光彩稍具世界潮流新腦筋者無不額手稱慶就狹義的希望期在養成賢妻良母以洗從前渾渾噩噩三門不出四戶女子無才便是德的愚蠢成訓而當時就學女生亦十分踴躍故該負地方教育之責者因循苟安一味玩忽所聘幾位女教員姑無論其程度品行如何多以廉價邀來個中情形無須多言（即不忍言之意）以致愈辦愈壞由茲各女生家庭多視爲危途紛紛退學者有之或由初等卒業後決不令其升入高小者有之推源禍始負地方教育之責者斷不得辭其咎可知我邑近幾年來數百青年女同胞感廢學之痛殊堪浩歎則該辦學之肉尚可食乎所幸我邑教界人才不乏一二俊出者起而提倡之振興之深爲女校前途賀也昨閱盛京時報第五千九百四號得知我邑邇來女校頗形發達殊爲雀躍報載所聘諸位女士固無一面之緣而郭張二君實爲我邑宿儒將來春風所及加惠我邑青年女同胞當不淺尠無怪鄰縣女生不憚遠道來茲就學良非無由倘能力加整頓日趨完善或不難與奉垣女師並駕也仍希負地方教育之責者時加注意也可因關鄉里休戚累贅片語想讀者當不以余言爲河漢也（秦尙）

▲曹錕潛逃與吳軍北伐 以賄選而成之前任總統曹仲珊氏自請居延慶樓後迄今年餘賞花誦佛意態謂閒初不料其潛逃也今竟乘京師干戈紛擾之際賄買監卒逃走使館區域洵屬駭人聞聽抑知賄案証據確鑿案牘俱存豈可因一逃即能逍遙法外耶

緣年來國事蜩螗法律無靈但以武力爲轉移而無量是非但衆目昭彰之賄選案豈能因以泯滅爲曹氏計苟欲保全生命冀圖赦免亦須得有段執政一紙明文以平民憤而實人口况姚震等已提起此項之要求段執政已不似先前之固執大有首肯之意何妨小住幾日得冠冕堂皇之赦令更何况子玉下豫者得保定會兵京師而國軍紛退前途頗堪樂觀將來吳將軍登門請駕之日即洗滌宿恥之時苟雨重逢虎帳言歡其樂何極今計不出此而演斯下策良可嘆也

或謂曹氏之潛逃即因吳氏之北伐蓋國軍撤退據守燕京已非得已苟吳奉各軍爲進一步之壓迫戰爭隨起勝尚可苟安旦夕敗則玉石俱焚矧曹氏負有特別關係吳軍以救曹爲目的者耶曹氏生命焉能存在否則如國軍以曹爲質吳氏將何以處此曹氏所以急謀潛逃也今曹氏已潛逃矣吳軍已北伐矣循環報復寧有已時干戈擾攘民無噍類

夫吳軍北伐在表面觀之似稱順利其實暗礁甚多新曹之爭雖解而贛方增兵踐陸密窺武漢其用意可知奕唐生智既輸誠于蔣則假道攻鄂爲當然之事且國軍垂危援救豈容或緩勢必圍趙救魏爲一方面之牽制吳氏焉能安枕洎假湘贛無事而軍餉之籌措軍實之補充洵屬不易觀新師古保定而不爲積極之進擊亦以後方不能充分接濟也彰彰然明矣

東三省雜報

△奉天▽

審訊徵實
城北道義屯農民中某用斧斫傷五署警士一案昨聞經警察廳一再審訊已經徵實確係該農民因家中瑣碎希圖自殺陡遇警士攔阻一時神經錯亂以致傷害警士已証明其非胡匪有意穿槍斫傷警士者可比日內即當酌予懲治云

盤獲胡匪
大西邊門外商埠警察第三分局陶局長七日查道時在喇嘛莊子分駐所前盤獲形跡可疑之王某一名帶所訊問供認爲匪不諱當即送往總局究辦云

署長來奉
新任奉天日本警察署署長門由茂氏已在金州將經手事務交代清楚定今日（十日）午後三時廿三分即行蒞奉云

所長調換
警務處處長陳奉璋現將開原縣警察所長崔振廷調至西豐遺缺則以西豐縣警察所長張耕由調充現已實行交接分別任事云

修築馬路
市政公所曾市長鑒於小南關馬路高低不平一遇風雨汙泥滿街行走頗感不便於去歲備有材料現因天氣適宜定於月之十日開始興工云

疏通溝渠
城關馬路兩旁溝渠自去冬及今穢物積塞不能流通際此春日和煦雨水無定急宜預爲防範警廳前曾通令各商將門前溝渠自行疏通以補警察之不及故各商於本月七八兩日飭令櫃夥一律疏通云

烟販被逮
有著名大烟販某甲由連山灣方面運奉烟土一萬一千二百二十二兩至奉檢火車站被稽查處看出破綻全數搜去某甲聲言其財東係王老太太與訊憲庭是以稽查處未敢擅行處分現已送至軍法處請大帥自行發落至其所供是否屬實則不得而知定讞後當能水落石出也

逸匪緝獲
商警三分局長陶興久日前查獲與搶皇姑屯糧米舖案內盜犯吳恩會一名曾誌報端茲聞該匪供出同夥在逃之魏占元一名家住小北關土由胡同陶局長當著便衣率警前往拿獲並起出賍物若干昨聞訊供不諱即交軍法處究辦孫局長以該分局長破案敏速已向當局請獎以示鼓勵云

半日女校
大東關基督教會現應一般婦女之需要特設婦女半日學校不日即可招班成立并聞以前熱河被服廠地址改爲女工廠云

飯館被搶
七日下午八時許工業區四合園飯館來一穿灰軍服帶手槍之丘八一穿藍大褂之某甲飲食畢付錢出旋復入該館將門關上某甲握住司賬者之耳朵袖出尖刀向其頭部威嚇丘八則持槍向全屋人恫嚇將賬桌抽屜內之奉洋五十一元餘攫之而去迨該館報告軍警彼等已遠颺無踪云

自投羅網
小東關小津橋警察分駐所據事主報告彼乘馬赴城北討債回途遇匪一名將錢馬一併搶去報告完畢該匪乘馬而來巡警出者阻止帶所搜翻由腰中搜出手槍並錢項與報告相符該匪自知難逃又有事主在前遂即據實供認云

柴店被搶
南滿鐵道北第三居獸場後身李家園子係堆積秫稭之柴貨店住在往來大車五十餘輛住客亦夥六日晚九鐘許忽來匪人十餘名手持八音子鎗將車戶搜翻一空搶去現款二千餘元有進城稅契打首飾者亦被匪將錢劫去經該店報告警甲前往用槍恫嚇匪等始去一未獲住云

巡官抓賭
第六署巡官劉德勳巡長文成九於七日晚在定平街與奉路胡同門牌廿五號鮮春普家拿獲賭犯鄭萬存鄧承德等四名遂連同賭具一併送交警察廳罰辦云

售貨騙人
城內四平街路南四合慶商號前有某甲買去玻璃杯一隻回家後即行使用不意注入茶水即行炸破某甲當找向該商號理論令其兌換該號不允遂起爭執如何結果尚未聞知

也算命薄
小北關橫街住戶金學福之長女王蘭爲女師範優級畢業生於早年字王人子顧某爲妻客秋于歸見顧某貌惡性劣然亦無可如何尚能安命守道亦現代女子中之不可多得者也詎天不假緣過門僅二月顧即亡去女以家素貧窮且不容於妯娌遂返母家旋經媒人另婚于南關蓋某爲繼室蓋某家道雖豐體質素弱再罹月餘而蓋亦身死至是王蘭以一小女子經二夫深感爲妻之苦現已立志永不出嫁羣其生活前途擬以手工收入維持云

竊車被捕
竊賊郭秀柏日前在租界地隅田町竊取某日人家腳踏車一輛送至北市場賣鳳堂存放爲該賊在王溫里被警察拿獲當即將車起出一併送懲云

少婦潛逃
大北關下頭住有吳姓少婦年方花信貌僅中姿惟秉性風流不安於室曾與某無賴子結不解緣因得於家人耳目竟於昨（八日）晚私自潛逃云

劣妓訛客
日昨有杜秦二人赴平康里聚順班妓女羣玉處茶敘適來友人杜某偕友出去該妓不悅口出不遜杜某聞之回來質問該妓因恃有強有力者之客人詈罵更甚杜某謂非將其拉赴警署意欲恫嚇以緘其口乃該妓竟先發制人即將室內茶碗茶壺摔壞一面呼龜奴赴稽查處報告杜某摔碰娼寮强搶金鐲當經稽查前來將杜秦二人及班主妓女帶處詢知原委遂爲排解因該妓堅執丟失非要包賠不可遂勸杜某包賠丟失之金鐲半價（十五元）了結見者無不謂其訛詐

△營口▽

民夫送省
前當戰事正酣之際省當局曾電令陳知事徵集民夫六百名及谷草百萬斤該知事奉令後已飭四鄉警甲按戶徵夫按地徵草刻已陸續送到惟所徵谷草現將堆存蘇家坊場院內民夫則隨到隨送日昨五日又由四鄉送來民夫四十名陳縣長當即派員送省矣

土犯判決
東街泰昌號被警察一署任巡官帶警檢查發現烟土百斤之多已將該案移交法廳審辦頃聞該案業已判決徒刑四個月罰金四百元現已送監獄執行矣

金屋藏嬌
奉天航空處劉官某前在埠內充差時即與平康里蓮香班妓女蓮香訂有白首之約現因該妓即欲脫離花籍迫令某君踐約故擇於舊歷廿五日之吉期結爲正式夫妻云

△撫順▽

病者福音
本埠後新市街中華撫順醫院自前充安東滿鐵醫院外科及花柳科醫長南滿醫學士呂耀唐君接充院長以來醫治患者成績甚優是以前往就診者日漸增多現爲謀一般病者起見復新添（檢查梅毒室）用新到德國最新梅毒檢血器檢定非常迅速（電氣治療室）應太陽用光線凡患苦痛急症藥品不及治者用此光線反射立見功效（檢查眼病室）新置驗眼鏡無論遠年近日之病用此鏡可以透視認清何病再施以相當療法立奏奇效此外各種新藥及新注射藥無不齊備云

△安東▽

搶案一則
本埠附屬地七番通八丁目住戶荊玉章家日昨（五日）晚八點時荊某外出家中僅一妻一女突來匪人二名年均三十餘歲本地口音一持手鎗一拿刺刀進屋逼索錢財將荊某之妻所帶金鐲二個搶去並將櫃存奉票一百餘元現小洋四十餘元一併搶去攜賍逃逸賊去後報知警察驗明屬實轉呈警務總廳一體協緝

又埠西鄉三區管界大河村居民王維翰家道小康於四月六日晚七時有胡匪六名各持手鎗闖入院內擊傷事主王某頭部腿部受有重傷未搶財物竟將王某之幼子年十四歲綁去出門向西而逃當時報明該管警察跟踪追緝未知能否弋獲

禁止大車
本埠各街馬路因大車載重最易壞道故於封凍後始准通行現在天氣日暖道路融通自應禁止大車通行以重路政特於日昨佈告車戶除預定道路准予通行外其餘各馬路一律禁止大車通行云

△大連▽

籌欵演劇
生爲貧家子弟衣食已患不足安有求學之機會大連五方雜處失業貧民較他處尤多經大連山東同鄉會及渡善堂與熱心公益諸志士等組織貧民義務學校專收貧民子弟加以教誨現有學生一百餘人教師亦皆勤勤懇懇成績極佳可觀現爲籌募經費起見於四月八九兩日在永善茶園由各票友演義務戲共出紅票五千連各善士之捐助者計算能得現欵五六千圓云洵貧民之福音也

△鳳城▽

祝融肆虐
本埠西箭亭子住有高大利山東人到鳳以來專以賣煎餅爲生月之三日早八句鐘時其妻在室內攤烙煎餅出外小便之際偶不慎由煎餅爐子火落枝柴之上燃及房屋黑烟突起直沖霄漢此地離地藏菴頗近遂登鼓樓鳴鐘驚動近街商民蜂擁赶到是時草房已延燒大半約有一句鐘燒燬草房四間所幸是時無風又兼該房孤立未及燎原云

△台安▽

貪小失大
鎮威第三四方面軍團司令部副官李國文於日昨來縣搜查槍械及軍用品等情已誌本報現該副官查木街葉萬春（葉係那前任司法巡官）有毀改皮背心情事於昨五號將葉傳至警察事務所葉稱奉已被那前任之親屬關子臣穆查穿去郭亂時確得皮背心一件後毀作皮靴等情李副官以葉某私改軍品又稱被人拿去欺詐已極甚屬可惡當即面罰奉大洋五百元以示戒懲云

△興城▽

死而復生
本邑住戶李成者現年四十二歲興城之土著也家道式微生活困難僅恃工作獲資糊口但自去歲兵燹後米珠薪桂入不敷出屢有仰屋之嘆而無呼籲之門啼飢號寒時有所聞加以老荊失明子女皆幼縫補炊爨亦須自兼是其困苦艱難而於無形之中又加一層矣近因療貧乏術頗有厭世之心聞於本月一日乘其小腸疝氣復發際會吞服烟灰一兩有奇以求速死而免受罪吞服之後果即氣絕其妻摸之已僵臥係因病致死並不知其吞服毒物也遂以家中破柜作爲伊夫之棺具摸索裝殮求人掩埋惟無自營往城距離義地又遠究埋何處殊費斟酌嗣經衆議埋於河邊距家既近且又省工其妻聞之頗以爲然不憶所求之人皆係助忙並無工資僅埋及半即各拋散該已死之李成屍受沙土薰蒸烟毒消盡竟而復活但在柜中無由可出遂將露足之處用足踹開透進空氣既可免於悶死之厄復可藉傳呼救聲音惟由此處經過者多係無識之農夫聞有聲自柜出疑係惡鬼作祟避恐不速誰敢向前並相戒曰確係是鬼不可再由該處經過云迄至今日（六日）伊妻聞悉親往探詢復活爰求多人掘出抬回該李成除向衆道謝外並言余死之後魂至九泉見有男女多人往來道上均不相識余亦隨行初不知自成鬼物而到陰曹也既至一處酷似衙署懸掛諸壁木牌皆寫姓名余之姓名亦在上焉始知已死正在凝視木版之際忽聞有呼余名者回首仰視則見一人坐於正位左右站立多人似法廳問訊案之形狀上坐者問余曰汝家尚有何人余以妻暨子幼特余養贍對上坐者仰首若有所思狀少頃語左右曰可將李成之名鈎去即刻放回不得遲悞左右唯唯推余而出余即復活云云無稽之談傳播街巷爭往探視踵趾相接亦有憐其貧寒助給票洋銅元者恩錫三知事榮友忱所長及各機關之首領職員士紳等聞知此事亦均往視並助以資聞共得助資五十餘元及秫米數斗云

△冷子堡▽

稅員更調
冷子堡分卡前稅員王澤民因弊竇多端爲上峯查覺立即撤差遺缺經新民總局揀委蕭德權接充刻已到差視事矣

△伊通▽

緝獲煙犯
本邑河北住有山東人劉振山者時有販賣煙土行爲其妻又素有烟癖警察梁馮各警查均有所聞於月之六日帶同警兵密往偵查詎料劉某因事外出其妻正叫門一時手腳忙亂故將煙具未能收藏妥當而各稽查業經入室矣雲煙滿屋証據畢在於是抓獲送所罰辦矣

△賓縣▽

售煙被捕
賓縣關帝廟衚衕向稱熱鬧之區各種營業無一不有惟該街橋頭開設切麵舖之某姓私賣鴉片獲利頗厚於一日被警察偵知當即拿獲併搜出煙膏等物即將該犯帶所懲辦云

賭犯送懲
本邑商家多設賭局日昨四日夜半時西街路南某棧房設寶局一夥賭徒三四十名正在么打么二吃錢之際忽而警察進院當場拏獲七八名餘者均藏該院秫稭堆內彼時並未搜查當將抓獲之犯並賭具帶區業於今五日送署懲辦矣

△富錦▽

偵查匪案
駐樺川縣佳木鎮陸軍廿四團第二營劉營長在該鎮獲胡匪五名起出槍彈若干當經訊明遂於陽歷三月中旬押解至本城團部昨經團長張佐忱堂訊覆供不認衆訴受刑迫招等情團部現正派人偵查確情云

△黑龍江▽

破獲搶案
省城南大街天興福錢號日前（三日）早六鐘被匪強搶曾誌本報查是日該號被搶後即差門納匪之青年（學買賣者）就其當時所見被搶情形據實向警察二署報告云匪中一人之聲容言貌確係舊相識副官王林之弟弁陳徵儀署長陳應頗遂據以會同警務高督察長波臣楊偵探長鑫三及軍警督察處長成諒臣率領長警隨報案之青年前至王公館偵緝王副官公出未歸首由陳徵儀出應見面即先冒然問天興福被搶不去拿人破案來此何事該警察官等以距離搶劫時間不過卅分鐘此事除警察之外鮮有知者其出言有因眞情已露彙之彼青年將伊一口咬定乃飭警捉住並由其行囊中搜得大洋二十元市錢一萬餘吊帶廳究辦當由司法科長趙菊仁研訊供稱前幾日伊曾以煙土八兩賣給該號此去係爲搜檢煙土主因而行搶再訊同夥幾人賍藏何處則云同夥三人現有張姓兩人在同成店住贓亦爲彼收藏及至傳到一爲外柜一爲厨師確有正當營業註明於戶口冊無由證明爲匪實據緊其免抑立即開釋因念軍人爲匪乃於四日備文咨交軍法課覆訊由該課載課長黃參謀長十八師吳師長警務處劉處長合議開庭審訊仍供爲匪不諱特依法判處死刑於晚五鐘綁赴刑場槍決示衆矣

圖財害命
黑龍江省城西站回回韓巫婆向以收生治病爲業頗有積蓄但以生子（現年四十餘歲）頗不預誤事故每出必將所蓄珍貴衣飾隨身帶之因此肖小蓄意劫掠已非一日惟苦無隙可趁昨月之二日早十鐘來一便衣人至家云楊公館請其爲少爺治病專車來迎韓婆以生意進門遂欣然允諾暫令稍候穿好貉絨大氅戴上二兩半金鐲并金鐲七個及至收拾妥協隨便衣人出門登車早有一馬弁跨轅立待遂風馳電掣而去乃時隔一日不見歸來音訊渺然其子驚惶萬分因報警察四出尋訪至昨（四日）竟在一署界北門外馬八營近處得見韓婆尸身已入勒死七竅流血所有衣飾俱被剝去當經該管署長劉守臣看明呈請本縣轉知地方檢察廳檢驗確係生前匪人圖財計誘來此無人之處下手謀害因飭尸親領尸成殮餘匪通緝云

△呼蘭▽

拾金不昧
昨有趙胡窩堡農民孫福祥來呼趕集在北街聚興盛買貨偶一不慎致將所攜之大洋票四十元遺失屋內當時亦未之知貨未成交乃行赴街辦理他事始悉失欵懊喪萬分晚間該聚興盛收櫃之時在僻靜處拾紙一捲細一驗看竟係大洋四十元訪知日間孫某失欵定知是彼所失無疑乃如數交還孫某以爲巨欵既失復得皆聚興盛執事孟暢然陳德軒之大德無可以報特贈大洋十元孟陳二君力辭不受噫叔季之世人心不古此等拾金不昧之事實不多聞云

捉姦送警
本邑北鄉梁家崗子崔殿奎之妻崔于氏因潛來本狀投法廳請求離異昨二日該婦不知被何人引誘竟爾秘行機事當被其夫查悉將一對野鴛鴦双双擒住扭送警所現已由所轉送縣署矣

△瑷琿▽

設賭拒捕
本縣西梁家屯住戶劉姓家道寒微月之初旬在家設賭被該屯警察偵悉由巡官帶領警士兩名前往抓賭迨至屋中將賭具拾起將劉姓捆綁不意其家屬數人一齊動手將警士痛打一頓復將軍衣扯碎巡官見事不住手持匣槍威嚇始將其家屬一併捆綁帶至警察一區以棍責復將備文送縣該犯等苦苦哀求復經多人說合始行開釋云

行醫獲罪
俄岸阿穆爾省某屯有中醫李某携帶草藥若干潛往該屯行醫華人之不信西醫者皆紛求醫衆以屯無醫院及藥房俄人之患病者亦來求醫營業甚好不逾半月被俄警探悉獲住除財產藥品沒收外並判處監禁一年云

△陶賴昭▽

醋海生波
本街某飯舖夥計韓大楞爲人輕佻素與某姓之女（名姑隱）有桑中約是往夜來醜聲四揚然素有季常之懼日昨正值與某女野合爲其妻瞥見於是大肆咆哮韓初以好言相慰而該婦爭吵不休韓某因衆目所覩羞惱變怒一手持刀一手持杖大有置其妻於死地之概嗣經左右勸解奪其凶器咸以爲夫妻反目已既寢即無他變不料韓某怨猶未息乘衆人散去之際又將妻手指咬破家中器具紛紛摔碎旋又將被褥細出放火燃燒聞者均謂韓某素日懼內今忽如此發橫眞咄咄怪事云

來函照登
逕啟者閱三月廿五日雜報欄內載有敝會又起衝突如裁員支薪等之事件不知職員不職云故不裁薪有應得何能不支任用調查尤所當用浮收會費是誰舉發副會長開會不過自行揭亂復查十七份無非一面記載均於敝人無足輕重然未明敝會眞象者不免有或驚或愕之處函求附登是所望於主筆此致

盛京時報大主筆先生

阿城縣醫學研究會婁璧謹啟

新潮飛沫

現代中國文學之浪漫的趨勢
（梁實秋）

這樣的悲劇在在皆是我們不必舉例人只看斯達耳夫人自己的組節盧梭便是榜樣我並不一概的反對外國影響實在講外國影響之來是不可抵禦的因爲外國影響未入之先必其本國文學有令人可乘之機況且外國影響的本身也未必盡屬不善不過承受外國影響須要有選擇的然後才能得到外國影響的好處這一點是一般浪漫主義者所不暇計的我們且進而考察現代中國文學的外國影響

凡是文學上的重大的變動起初必定是文字問題例如但丁之用意大利文巢塞之用英語笛伯雷之擁護法文華資渥斯之攻擊詩藻這些人在文學史上都是當分時代的大家他們着手處却均在文字我們中國的新文學運動也是如此其初步即爲白話文運動白話文運動不是自近年始最淺顯的例如水滸西遊記等書早已採用白話但是新文學運動之採取白話絕非僅是因襲水滸西遊記之前例實乃表示一種有意識的反抗古文這種文字上的反抗其主因固由於古文過趨於繁雜過於人爲的但其反抗醞釀已久何以到最近纔行暴發？這暴發的導火線究竟是什麼？我以爲白話文運動的導火線即是外國的影響近年倡導白話文的幾個人差不多全是在外國留學的幾個學生他們與外國語言文字的接觸比較的多些深覺外國的語言與文字中間的差別不若中國言語文字那樣的懸殊同時外國也正在一個文學革新的時代例如在美國英國有一部分的詩家聯和起來號爲『影像主義者』羅威爾女士佛萊琪兒等屬之這一派唯一的特點即在不用陳腐文字不表現陳腐思想　（未完）

四洮鐵路工程局機務材料招標廣告

本局呈奉　批准標購機務各種材料爲數甚多分爲十四組定於四月二十七日在本局當衆開標凡屬殷實商號有意承辦者務於開標日前携代投標押欵（數目詳列後）標單暨大洋壹元向本局材料課領取標單依據簡章辦理爲要特此廣告

機務零件投標押欵詳細數目表

組別	品名	押欵
第一組	機關車零件	六百元
第二組	各貨車零件	貳百元
第三組	車上冷汽用品	五十元
第四組	車上暖氣用品	參十元
第五組	地金	壹百四十元
第六組	工業藥品	參十元
第七組	薪炭	六十元
第八組	電汽	參十元
第九組	木材	五十元
第十組	油漆	四十元
第十一組	機器	陸十元
第十二組	水道用品	參十元
第十三組	釘類	貳百五十元
第十四組	雜品	貳百七十元

（三月二十三日起至四月二十六日止）

洮昂鐵路工程局廣告

爲廣告事查本路工程尙未完竣前爲便利行旅已於去年十一月間開行臨時營業客車業經登報佈告在案現准昂運局付國如今沿線各縣商民皆以運輸不便貨物堆集紛紛請求早辦貨運業於二月二十五日起先辦理由洮南至江橋（哈拉爾格）間臨時貨運以蘇商困而便懋遷並將客車同時亦由洮南開至江橋俟後察看工程進行情形再隨時延長運輸區間欲知貨運詳細章程者可到就近各車站或本局車務課詢問一切除已經佈告外恐未週知特此廣告

茲將辦理客貨運輸車站列左

洮南站　白城子站　鎮東站　東屏站　街基站　泰來站　五廟子站　江橋站

擴充營業廣告

敝廠自開設營業以來非常發達深荷各界賜顧莫名感激惟原有爐鍋較小尙不足用現又購置大爐鍋一架所有製造鐵鍋油榨修理機械及一切大小鐵活均能承辦倘各界有以上活計即請移玉來廠接洽

奉天大東邊門外大亨公司鐵工廠謹啓

盜賣押品荒照無效

爲聲明事茲敝人在鎮東縣葛連昭葛連泡午營格拉等處以郎永滿二名領得荒地一百八十方計照一百七十九張嗣因需欵將該照俱押於鎮衡等名下借欵七千一百元立有種種字據於去歲屆期交欵換照前伊等祇交照三十七張其餘一百二十九張要求緩期全交又立有緩期字據二紙詎料該債權人故意延期不交近得確息該等竟有盜賣該照情事敝人除在各官署立案嚴重防止外合宜報登明敬告同胞有遇此照者可拒絕萬勿受其欺騙致干牽累希之慎之特此聲明

荒地本主人郎永滿謹啓

恭頌東北陸軍騎兵第十三旅四十二團團長徐公字祿泰山之德政

西豐縣南三區廣水泉鎮住戶陸國廷於今三月念一日有無業游民梁花子勾引匪人三名冒充徐公部下二營五連士兵詐欵鉅款當經副官劉相久偵知報告團長立派第三營長趙藍田副官兼稽查處長朴瑞亭字眢豐第五連長趙景全第九連連附劉伸三率隊前往查拿一併帶案訊供不諱伏法示衆該欵如數領回可見徐公廉明除暴安良不惟洞快地方且對于上峯提拔之義亮無負愧以徐公盡職爲地方除害民無以爲感特報登端以鳴謝忱彰德政

西豐　陸國廷　敬頌

張君玉太身後之沉痛

張君玉太河南武安縣人現年二十五歲在西豐縣積盛興藥材商本年舊歷正月初八日有惡少于連甫尋該號辱其妻兄閻姓往返兩次張未在號之登陡聞槍擊身即倒地越三日斃命于某視若無事聞法庭已以過失論矣張君寒人家中惟一妻及老父度日並無子女年方壯年自無故喪身異域以堂堂七尺之軀供惡少一彈之具痛也何如同鄉深不勝哀感爰登報端以當一哭

同鄉人　劉百川　朱照霖　袁中孚　高會川　郭子龍　馬貴珍　胡子春

聲明失據

陶德祥領名西安縣福勒哈達街無名溝處未字一千一百四十九號下則地五十七畝二分稅契收據一紙及十四年錢糧畝捐票登記證書各一張一併被小綹窃去丟失除在西安縣呈請備案另發收據外特此登報聲明作廢

西安縣　陶德祥　啓

拍賣房產廣告

茲有奉天小西關日本紅十字會病院東院坐南向北同合元紙局有市房分東西兩所相連共計有抑瓦房四十餘間一並出賣如有願買者即來敝號面議其房院內寬大做市房民房均可倘若要一所亦可

同合元紙房主人馮錦堂啓

臨榆縣邢所長德政

臨榆警察所長邢君悅倫擊擊大才辦事明敏自本年一月履新以來迄今三月餘起衰振弊百廢俱興縣城維持會附設於警察所一切應付多賴援助每遇困難問題必竭力維持不避勞怨其尤著者對於警察教練所調集各區警兵分班教練俾全縣警務首先整頓至統馭各區巡官則令出維行信賞必罰是以遇公務皆知振刷精神無一敢怠忽者臨榆警務頗微蒸蒸日上矣縣境當兵燹之後時有不法之徒拘結流散逃兵或冒充軍人各處騷擾惟第二區馮坊堡北代河堡地當衝要受害尤多非刑毒打勒索財物人民畏如虎狼稍有身家者率皆遷避自經邢所長會同駐關警備司令部拿獲懲辦頗收懲一警百之效不特第二區人民得享太平即他區亦頓呈安謐現値春耕伊始所有被害各村人民得以回里安居農人得以從事耕作皆邢所長維持之力有以致之公民等感德殊深無以爲報謹登報端用資表揚藉鳴微忱

臨榆縣第一區　公民代表　劉乃賡　陳守忠　劉象有　張宗臣　潘佐泉　王蓋臣　石蘭坡　石立勳

……十日照付至期持條取錢因一併失慎將條遺失除在縣署備案另行找保……作廢　昌圖　王士珍　啟

阜成建築有限公司謹啓　大西邊門外　電話一一八七

糧及行市

（市價欄邊緣截斷，僅見：小麥子……米……上海標金……上海銀塊……銀行市……天津中交票每元換小洋……哈爾濱現大洋每元換小洋……北京匯兌……大洋券……）

京奉 新民 奉天開 每日睡車 每日通車 每日普通 普通 北京 天津開 每日睡車 每日通車 每日普通 每日普通 ▲四鄭線 四平街開 鄭家屯到 ▲吉長線 長春開 吉林到 中東 ▲長春哈爾濱 ▲由哈爾濱綏芬河 ▲由綏芬河哈爾濱 ▲由滿洲里安達站 ▲由安達站滿洲里

凱輯氏久咳片

登高山纔見平地

查市售之咳嗽藥無計其數凡用凱輯氏久咳片治愈之重症始知此片爲治咳症拔粹之良藥也眞乃是無高山不顯平地也主治一切日咳 夜咳 連聲咳 白痰咳 黑痰咳 黃痰咳 無痰咳 唾血咳 破金咳 潮熱盜汗咳 心跳氣喘咳 雖日久之纏綿咳 等症服之無不應驗如響實爲咳症出奇之良藥購服一試方知言之不謬也樣包二片大洋一角

代理處

奉天和聯全 奉天中西藥房 奉天大德生 奉天啟美西號 奉天歐美東號 奉天大吉祥 奉天北市場誠德堂 奉天萬生堂 奉天裕盛德 奉天大西組和 奉泰和發永 新民屯廣生德 錦縣復興永 錦縣福金生 義縣大增號 興城寶華新 綏中東和堂 山海關公和祥 山海關公聚興 陽原德臨厚 開原德祥盛 鐵嶺福泰號 藍嶺和合王 昌圖德聚堂 四平街天德興 四平街德慶興

四平街和發瑞 八面城德慶同 遼源德慶合 遼源大德慶 遼源德泰順 洮南德慶仁 公主嶺三合公 公主嶺德泰祥 公主嶺義記號 范家屯大德新 范家屯公記藥局 范家屯天德慶 千金寨德泰興 千金寨信仁堂 本溪縣春興堂 雞冠山德厚興 鳳凰城大德堂 安東大生堂 安東興東 安東福房 安東安樂源 安東治益泰 遼陽瑞祥堂 遼陽義和成 遼陽天王仁 遼陽源興順 海城天福福 蓋平德增堂 蓋平天一堂

大石橋藥和祥 營口中西藥房 營口興成堂記 營口亞藥房 營口保長 營口興春堂 營口洪合堂 營口天順成 營口養成 瓦房店志義盛 普蘭店天和成 松樹福興成 貔子口順義堂 金州志義成 貔子窩新泰興 大連西崗廣生堂 大連西崗天和藥房 大連市華泰藥房 大連市華西藥房 旅順仙芝堂 旅順大德堂 梨樹縣天德堂 奉天永年藥房 長春世一堂 長春同德堂 長春天和堂 長春天育堂 長春義和謙

長春中西藥房 長春濟仁堂 長春泰和祥藥房 張家灣德泰增 下九台德世厚 雙城堡世興增 雙城堡德昌堂 雙城堡永德堂 雙城堡慶一堂 雙城縣世昌永 阿城縣德和玉 阿城德盛發 一面坡王盛永 一面坡盛發永 烏吉密河天合堂 橫道河子會榮堂 海林站振興福 寧安縣萬生堂 寧安縣誠泰堂 安達縣錦和裕 呼蘭縣天和彩 呼蘭河永德堂 呼蘭河復合堂 呼蘭縣和發堂 綏化縣和發福 綏化縣興支店 通河縣同發興 通河縣和發同 西集廠同發德

甜草崗新泰祥 昂昂溪天德瑞 巴彥縣育升廣 巴彥縣同發店 木蘭縣長發全 同賓縣和發宏 方正縣吉盛長 方正縣和發和 三姓縣恆發長 三姓縣德盛和 明水縣同慶和 拜泉縣廣增房 拜泉縣中和藥房 扶餘縣美煙公司 農安縣德昌福 三岔河德泰增 克山縣天德堂 樺甸縣德興祥 豐樂鎮天益成 海倫縣通聚恆 海倫天豐長 望奎縣久遠房 蘭西縣慈新藥房 大賚縣西藥房 拉林縣衛生藥房 吉林泰蘭洪順堂 吉林西藥行 江省泰華西藥行

無慮購買請將欵寄至駐哈爾濱道外泰華西藥商行立即奉上不誤價目每瓶大洋一元五角每打十五元

赤玉牌葡萄酒

朝夕一杯優於百葯香味營養兼具之藥酒

美國新到補腎壯陽

美育賓

美育賓聖藥係在美國製造發行以來經歐美各國大醫生化驗試用均贊爲補壯之中第一新藥也功效善能滋陰補腎添精益體强壯筋骨扶陽固本「主治」房事過度。腎經虧損。思慮過勞。腦力不足。手淫斲傷。遺精滑精。性慾減退。陽萎不舉。舉而不堅。房事早洩。老年精衰。子嗣艱難。四肢無力。腰痛腿痠。形容枯瘦。夜不安眠。頭暈眼花。精神困倦。飲食減少。記憶不健。精關不固。神經衰弱等症。凡因腎虧所發各症無論新久。一經服用。立見奇功。此藥純粹補劑。非市上所售之舊興品可比。如無病常服。永保無腎虧陽萎之虞。且體質健壯。精神充足。而房事之快美。必得其滿意。故東西兩洋各大醫生。每治腎虧陽萎病時。必囑其美育賓聖藥。此藥性質和平。效力宏富。不寒不燥四時皆宜。老幼可服。毫無流弊。眞正百發百中。全球無二第一廣嗣延年良藥也。凡腎虛陽萎之人。早服一日美育賓聖藥。則早得一日痊癒矣此藥功效偉大非普通補丸所能及患此症者購服試用方知言無虛謬耳

定價每瓶大洋壹元八角 半打九元

各埠分售處

哈爾濱各大藥房 安東均有出售 奉天瑞祥泰藥房 大連日有恆濟堂 奉天北華藥房 大連連華西藥房 大連西崗泰生堂 營口中廣生房 營口洪心春藥房 營口興亞藥房

長春中西藥房 長春泰和藥房 長春興亞藥房 長春城裡同德堂 吉林東福興東 吉林林洲藥房 吉林林育生堂 吉林林順義堂 磐石縣福祥盛 開原德祥厚

四平街公和堂 海龍縣 遼源 千金寨 本溪縣 拜泉縣 滿洲里 雙城堡 阿城縣

天德堂 二德公堂 德義福堂 春和興堂 廣和仲房 德泰堂 世增堂 廣昌生 世永

蓋平源鳳州 鳳城縣志 遼源縣 省城信華 蘭化縣 彥倫 呼蘭縣 江省 綏化縣 巴彥縣 錦州縣

天一德一堂 大德慶堂 德和盛會堂 東泰房堂 德隆房 錦記隆 久逢長 福金生局 羅藥局

洮南縣 蘭西縣 安達縣 綏化 八面城 熊岳城 海拉爾 義縣 范家屯

德西藥仁 西藥房 西和興 東德同會 德泰號 新增順 大洪德 慶堂 天德

新民縣 甜草崗 富錦縣 蘭山縣 曹家店 立圖們 郭家 昌圖 大家 張家 寧安縣 望奎縣

德盛東 新來春 濟醫院 志義成 生藥房 西藥亨 大德堂 德生藥房 永增 洋生藥 錦合

總發行上海江西路五十一號信昌藥行說明書函索即奉

此誠奇異

一小劑清導丸能使閣下胃納增進性情溫和體質强健而閣下所常患之便閉肝火膽汁失和疾病頭痛眼眶酸楚肝陽上升及胃部脹悶等症若失突閣下不必以爲染惹甚重上述諸症不過爲大便閉結所致耳今晚荷服清導丸二粒明晨便覺爽適矣山東高密單子鈺先生來書云鄙人今春忽患肝經失調日益劇重於是頭痛便閉諸恙相繼叢生多方醫治終鮮功效繼而試服清導丸遵照仿單所載每於臨睡之前吞服此丸三粒次日即大便通暢頭痛漸輕連服一瓶諸病盡失痛楚皆減飲水思源皆紅色清導丸之所賜也特函藉誌感謝紅色清導丸凡經售西藥者均有出售或直寄郵票大洋六角至上海江西路六十號韋廉士醫生藥局原班郵奉清導丸一瓶每六瓶大洋三元郵力一概在內

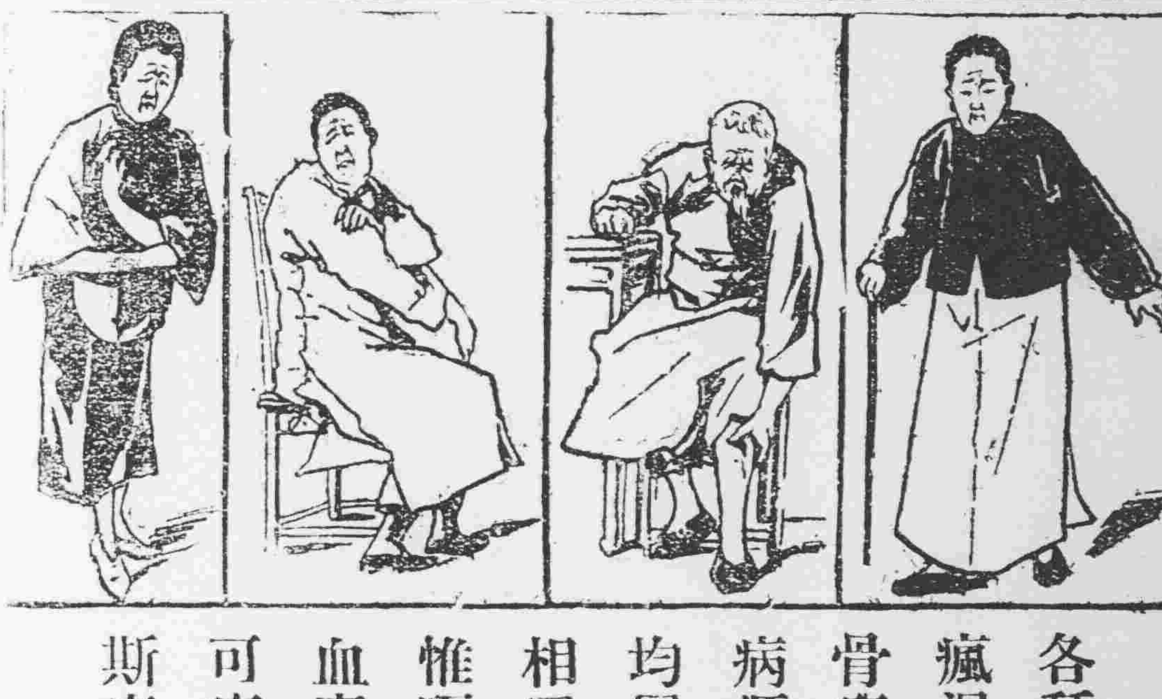

各種瘋濕骨痛病源均屬相同惟驅血毒斯可療疾

大底患瘋濕骨痛之症者每次因天氣寒冷或潮濕所致則舊症復發愈而再發永不能根除至血液強健血中所之酸毒驅除淨盡始獲痊愈可見瘋濕之患病源在乎血涵酸毒惟補血使血液潔淨強健可免是症韋廉士大醫生紅色補丸能造鮮紅稠濃之新血可驅除血中所涵之酸毒爲天下馳名各國醫生所公認之愈瘋聖藥也請觀北京著名廣告經理沈捷臣先生之證據其來函云鄙人於去歲冬令左腿骨患麻木酸痛之症至今春酸痛尤甚延醫調治百無一效調無法可設忽想起舍下早有存儲紅色補丸試服一瓶覺病稍輕隨後又購服二瓶漸漸痊愈遂然賤恙復舊如初鄙人實感激韋廉士大醫生紅色補丸之效力神速無以爲報今特修函致謝韋廉士大醫生紅色補丸乃是專治血薄血水腦筋衰殘所致各症或因血虧以致血液不清因而身弱無力所起疾病且亦爲婦科各症月信不調所起諸恙之聖藥也凡經售西藥者均有出售或直向上海江西路六十號韋廉士醫生藥局函購每一瓶大洋一元五角每六瓶大洋八元郵力在內

韋廉士大醫生紅色補丸乃天下馳名療治瘋濕骨痛之聖藥

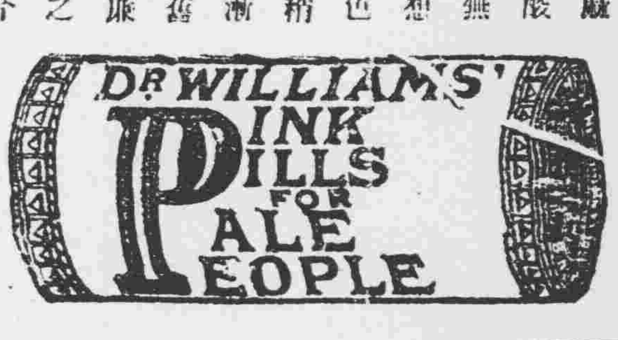

小說

社會小說　續水滸傳（三七二）（冷佛著）（禁轉載）

第二十回　劉錦娘抱羞擒猛將　張太守誆勇架張舟

楊進也送了一程。只因有事。叫孟康文天柱等。送出界外。爲時已暮。劍錦娘也送出五十里。方纔回來。剛下得馬。只見有軍卒急報。元帥陞帳。現今有大事相議。劍錦問道。是甚的要緊事。軍卒回道。小人不知。只知道連這裏裴夫人。也披掛入帳了。劍錦納悶。不知有甚的軍情。急忙披掛。叫軍卒報了到。急入大營。只見居正。於案上忙著寫志功領命。也帶了三千人。帳前告辭。錦娘言道。俺願引三千人。生擒此將。楊進笑著道。夫人新來。本帥亦不敢啓動。纔命繡宗。已遣去作接應。如不勝時。再行商議。劍錦也不知何事。低問軍卒。是那裏打了仗。軍卒回道。是北營高二虎。佔了武城。如今又四出攻打。故而要遣將抵備。說到這裡。楊進見了劍錦。疏忙傳令。叫個著五千人。速回武城縣。不得違悞。劍錦。得令。將士等。即刻起行。錦娘又道。元帥要不傳將令。奴家也必要出馬。只因劍錦。眼裏也不會有我。今番前去。一則要擒了那將。好作爲進見之功。二則也免得劍錦。下眼看待。如其不勝。說到這裏。眼圈已覺著一辣。滴下淚來。居正道。既是這樣。夫人就辛苦一遭。遂曉論三軍裡。連夜點將。明日黎明。起程前往。如今也不讓錦娘。怎樣行軍。單講劍錦。部引著五千人。與先鋒張繡宗。會合一處。張繡宗道。我們宜分兵幾路。陸續前進。糧草亦押在後面。不宜同進。劍錦笑著道。這卻不必。敵人要端的了得。固宜謹慎。似那樊七。有甚的大本領。大軍直進。一鼓成擒。繡宗笑著道。吾弟年青。作事可不宜拖大。劍錦不悅道。既這樣。兄長要願意如此。就請傳令。繡宗因位在以下。那敢多嘴。只得亦隨了大軍。於離城五里外。一齊紮寨。且說樊七。乃滄州一路上。有名大盜。今在此處。一聞有劍錦人馬。離城已近。不由的大笑道。這樣行軍。最屬新奇。糧草也走在前面。五七千人。一總來的。遂曉令嘍卒等。分兵二路。一路在南。一路自北。就乘其紮寨時。不得歇息。一聲號炮。那劍錦營裏諸人。方欲造飯。忽聞有一聲礮響。殺聲四震。驚的都人不及甲。馬不及鞍。繡宗已知事不好。掇槍上馬。就吆喝軍卒等。保護糧車。

（未完）

紀實小說　六年的回憶（二）（小蓉）

過幾天。子西知道我是爲謀事而來。時常告訴道。老弟不用着急。慢慢地給你謀。現在是人浮於事。我當律師。就認識幾人。也沒有什麼深交情。不能搖尾求他。現在託我謀事的人。也不下十餘個。一個也沒有出。簡直沒有地下手。你現在來了。又當別論了。無論如何。我一定給設法。你暫在我這住着。靜候機緣罷。』從此以後我就是子西家一個常客了。

子西事務所裡。還有史武和寶元二位先生。史武是子西同學的。又是最密切的朋友。寶元是子西一個族弟。他兩個人。助理子西律師事務上一切事宜。我雖然在往日子很久。可是子西和寶元對待我。可說到十二分。凡我生活上必需的。無不極力周濟。惟史武看我是個日中釘。時常用話譏諷我。因爲我是賦閒的時候。把話忍在肚裡。不和他計較。自己惟嘆命運不齊而已。有一天。大家在一棹吃飯的時候。他笑嘻嘻道。『這個月伙食。』一個人大概也得廿塊錢。』寶元接着道『糧米太貴。那能省錢。』他接着道『不是不是。咱們這閑人太多。眞是沒法子。』說完話望望我。我急低頭不敢看他。心裡特別難過。幾乎哭出來。飯也沒吃完就將筷子放下了。

又有一天。史武向我道『你的事怎樣了。』我道『子西給盡力謀呢』他道『不能吧？他昨天說不能給你謀了。說你太荒唐不懂事。歲數又年輕。就給你找個事。恐怕你給他打臉。你從來到現在已經三個多月了。俗語道『親戚管一飢。不能管百飽。』其實你在這住了。我到不損失什麼。子西他錢也賺的不多。花的又大。不甚充裕。要添個人吃飯。一個月得多費二十多元。子西他就有心教你回家。也不肯說。要我看人得知道自愛。我一聽。這太不像話。簡直下了逐客令。子西能有這樣話？…我現在回家。家裡太貧。也是閑不起。要不回家。這種話令人難受。回想在學校裡的時候。還想在社會上。要當個什麼首領。現在竟與願相違了。不但小事沒有。』就是每天吃飯也是難了……史武去後我伏在床上痛哭了一場。

第二天。寶元看我愁眉不展急問我三弟你怎的了。看你氣色好像受了什麼打擊是的。我沒常對你說嗎？不要牢騷。平心靜氣在這候着。昨天子西還向我說『你轉告三弟。不要着急。趕緊設法子』你還愁什麼。我這有十塊錢。咱兩平均了。花了的時候。再想法子。現在萬泉河極熱鬧。去走走。散散悶。我這個時心稍轉過來。遂隨寶元去了。（未完）

在火車上（續）（雨天）

『我們從『甜草崗』來。在車上有幾天了。是往一個很遠的去處『沙河堡』走娘家去呢

『今夜在奉天宿麼？你們來的不近啊。多勞苦了。往那裏有何貴幹呢？我又向她這樣地問。

『我一接娘家往『甜草崗』去生活那地方是最好的去處了。我們也是後遷到那裏。算來已有幾個年頭。那地方有得是未開墾的荒。只要人們出得力。喫得辛苦。喫飯是不愁的。發財也是快呢。那地方一切的東西。都不值得許多。什麼都很賤的。生活是容易的。尤其是受不着什麼官氣呢。可是胡匪特別的多…但是他們也是非常的仁義。窮人是不要緊的。他們是專綁富家的人票。量忖你財力大小。按一半兒勒索。贖了票去他們走了。並不傷害人們的性命。設若有不贖的時候。他們却認眞『扯票』了（扯票匪語即傷人之謂）我們已數見不鮮了。利害得很…』他這樣若斷若續的說了一遍。臉上現出很悲感而慘苦的神色。

『官兵─不去剿麼？』怎麼任他們恣意妄爲呢？』我很驚訝的問。

『咳！那個地方。兵匪難分哪。』說什麼剿不剿呢。不剿還好。若一旦聽說剿匪了。那就更是小民的災難到了。每到一個村鎮。強買強賣要東要西。挨家勒索。按門搜翻。直比胡匪還利害十倍……』他說完不往地長吁。我也低了頭思索。不則一聲。這樣又沉寂了好久。火車過了『虎石台』到了『文官屯』離『奉天』近了。火車仍然稍停片刻。依舊前進。軋軋地車輪聲。格外聽得清楚。從玻窗向外看。在昏暗中遠近只有幾點燈光。閃爍着。

過了一刻。火車便轟地一聲。沿着月台進了車站了。當還沒有停下的時候。小孩却早把小包背在肩上了。

『奉天驛很大一方木牌。從車窗向外借着燈光。很顯明地立在鐵道的近旁。這時車門開了。大家都爭着下車。』我們三人却不慌不忙。隨着他們的後面。慢慢地下來了。看他母子。却走在我們前面。彳亍地出了站台。雜在人衆裡。不知他倆走向那裡去了。

（完）

一九二六。三。廿八。作于瀋天

勇年之夜─

筆記

▲文藝叢考再編（續）（陶明濬）

文因氣運

近世爲文者。約分二途。其一用文言。其一用俗語。各樹一幟。不能相下。要皆自是而相非。矜矜然瞑目扼腕。惟恐旁人奪其席。而暱其戳也。於是用文言之文章家。高自位置。曰。國學一線。非吾莫能擔承也。乃復鈎章棘句。劌目鉥心。常見之字。』則屏之而不書。習用之語。則斥之爲俗調。或當胸而蹙眉。則就髓以植髮。贅人有餘。醫心不足。此等文在古人之中。猶不多見。今以魁紀公絳守園池之家法。欲以曉世驚俗。爲有用之文章。寧可得乎。在蒼山石壁之上。烟雲變滅之際。得其一文。未嘗不視如岣嶁之蝌蚪。石鼓之蛟螭也。以之行世屬氏。功用必減。更有應時而起之世矯枉過正。蹊用犇牛。以文之險澀。之足以蔽道而眩世也。乃另立一法。純用俗語。不用生字。語求其易曉。理求其易明。以此種法度。取六經三代兩漢之文字。演繹而曲暢之。或胸有所得。可云創獲。而補古人之不足者。未嘗不可直攄所有。公之於衆。固亦人間之快事也。惟其流弊。則亦不少。以爲之過易。則傷於率。因而存之之意既絕。則可大可久之業。恐亦不可必矣。

從來文字。不止一種。以古人之文論之。則六經周秦諸子。文之最古。非通訓詁則不易明。此純粹文言也。兩漢之文。縱云樸茂。比之周漢。已爲淺易矣。六朝之文。文乎文者。而中無其質。如花樹離披。而無根莖。土化之溢。何從而得。付之飄風。徒增唱慨耳。人但知六朝之文爲靡。以其言外無理。言外無事。從而爲之。可以見才。而不便於學。可以悅目。而不愜於心。如人相處。終日酬酢周旋。無一語之可以見性情。露肺腑。一旦有利。害必將變色。有緩急。亦必將不可恃。此趙才所謂止可一度作。不可久乎。此六朝文之弊。夫人而知。然吾儕今日爲文。純用語體。要必中有所有。文言不能達。則後用語體以達之。文言爲衆所不解。然後用語體以釋之。若然則正可與文言相輔而行。倘所見之理。所示之道。不能比文言之文高。則又何必好奇立異。爲許公之缺勢乎。

童話

▲花花之夢（一五）（小天）

這種高牆。不惟是那位青年和他的夫人中間有他。那座美麗的城中有他。就是我們的人間。你們和我。也無往不有幾道這樣高牆。上面寫的是什麼呢。大概不出那兩句話。否則。便是『不可思議的人間隔膜』罷了……』

寅碧說到這裡。便看到了小金哥兒。用秫稭桿兒。打一個小姑娘的油鞋頭。那小姑娘心裡雖然是覺得不願意。而表面似乎不願說出阻止的話來。她的意思。好似不能因爲阻止打鞋的事情。擾亂了土峰上面神聖尊嚴寅碧的講席。更也不願寅碧看出來她連一點兒女子忍耐性都沒有。所以她把伸出去的兩條腿兒。都收了回來。小金哥兒畢竟是頑皮而又頑皮。縱然小姑娘把腿收將回來。他還想法故意的來事敲打。好似小姑娘穿的那雙大車軸土。黑漆油泥塗得的青皂鞋。不如他那雙新從城裡買來的布傻鞋美觀似的。而那小姑娘臉上却一陣一陣的發紅。然是把硃砂草丹攙到她的血液中。流到嬌嫩的面皮裡頭一樣。寅碧爲防止打鞋的風潮計。使用眼珠兒來睥睨小金哥兒。小金哥兒看到了。臉兒也一紅。頸兒更一縮。舌頭伸出唇外一寸多長。舌頭還上下擅動。了幾次。帶笑的跑到草甸上。打車輪形的把戲去了。

寅碧很想問問他。何以單單地打那個小姑娘的青油鞋。但是看看小金哥兒打的把戲。打得多少是有一些功夫。他一溜氣的打了二十多個。而且成了一條直線的前進。好似有軌的車兒前行一樣。他那從去年過年送灶神時候剪完的頭髮。到現在還不肯剪去半截。如今看去。彷彿是故意爲點綴打把戲而留的一樣。他身體旋轉了一次。那綹子一般的頭髮。便逢隆開。飄展了一次。寅碧腦裡。果然有了忘却作用。把要問他所以打鞋的理由。倒忘掉了。寅碧一面覺得曝乾香燥。一面又舉起手來。遮了日光。和鼎兒翻王切及不知姓氏而似曾見過的孩子們。向草甸上看小金哥兒的絕技。鼎兒看得寅碧視線。射到小金哥身上。彷彿寅碧愛慕了他的技能。怕回到學校裡。寅碧對於功課上。多給小金哥兒一些分數。便也發出了要強和細白心。如同雀卵兒滾下一般。跳將下去。雖然獲到了一次吃泥土。而他絕不覺得門牙與唇兒遭難的疼痛。他一手掄下鼻樑上的土。一手用袖頭拭揩口裡的血泥。也到草甸上打起把戲來了。（未完）

常識

▲小兒營養之研究（續）（智若愚）

第三期　成童期

飲食事項關於小兒之精神狀態及將來作業。夫飲食不宜。則身體衰弱。精神上亦受直接之影響。西諺云『有健全身體斯有健全精神』。夫人而知之矣。無待煩言。今僅就其他類關係一研究之。

關於飲食物之種類者。夫人之嗜好。各有不同。觀査其嗜好品之種類。即可以推知其精神狀態。因而其將來作業。亦可以預測一斑矣。蓋小兒之精神狀態。固與其嗜好品有密切之關係。而嗜好品又常影響諸精神狀態。將教育家所謂改良人之習慣爲必要也。夫嗜好品與遺傳上亦大有關係。如酗酒家或吸煙者。其子女率多有同樣之嗜好。其原因固有幾分屬於習染者。然若內中素無此感受性。則聞之見之亦不起美感。其能成癖癮也亦難矣。嘗見之學語言之小兒。若見酒或煙頗好玩弄。推其情似深羨慕也者。該小兒必有酒或煙之根性（遺傳）至成年莫其不入者。誠足憂其難矣。此事余經驗約有數次。無一不應驗者。

俗有謂節制一名詞。即生理及心理所謂制止力也。每有一發動機關。即附一制止機關。此生理及心理之一種天賦良能。動物賴之以生存者也。此兩種機關。恒隱隱中互相對抗。苟發動機勝。則起而動作。制止機勝。則止而不爲。夫食色天性也。用之過度亦動物所難免者也。乃人類知識發達。又因其有害而謀抑制之。此節制之古訓之所以生也。故欲謀人事習俗之改善。及不當嗜好之減少。對於節制部分之關係少。而對心意中不甚美感之關係大。此根本上補救之術。假使有人於此。對於某種嗜好。情極深切。縱以他動的或自動的方面如何抑遏。其能得最後之勝利。而不半途橫決者鮮矣。

今關於飲食物之種類大別爲。一、酒及香料。二、肉類。三、嗜異。

一、酒及香料　皆爲有刺戟性物。人類對之所起美感。而嗜好之程度。亦各人不同。故此類物品。影響於性質者。亦深切著明。夫嫉戾恣睢。深浪不靖之人。對於此類物品嗜好之程度必深。故教育宗教及講精神修養者。必先從此入手。是以佛門禁肉。而道家素食。天主教遇大小瞻禮亦斷肉。以爲之。皆恐精神受刺戟而浮囂不安耳。

又香料等刺戟性物品。與煙酒實有密切之關係。據咳萊斯爵學博士所報告。多數吸煙之人。因刺戟性食品減少或絕斷之故。而煙癖亦大輕減。且完全廢棄之矣。

二、肉類　淮南子有言『肉食者勇而悍。穀食者智而夭』凡肉食動物性質率皆猛烈。而人類亦因食肉量之多寡。而分賢愚。夫人類由野蠻而進開明。食料亦漸由肉類而漸爲植物。故近世腦筋愈複雜之人。食肉量愈少。且有完全素食者。

其所以然之原因。據生理學所述。乃筋細胞核中有所謂奴苦來因者。興奮性最強。苟多食之。則腦筋大受擾亂。且興奮之極。類如瘋癲云。

三、嗜異　所嗜好之物品。與常人異。古有嗜痂之癖。而世之所常見者。莫加付五毒之人。特對於蛇蠍毒虫之屬。非常嗜好。食之亦不爲害云。凡此等人。必有精神之缺陷。否則其習性及心理較之常人。必滴乎不同矣。患蛔虫之小兒。輒嗜苦土或絮片。夫人而知之矣。以上所述。皆就其兒時之飲食料。以推測其將來之作業。夫各人之特性如何。其飲食之嗜好品。固然不同。而飲食物又能改變人類之性質及習慣。亦爲我儕所公認。故對小兒之飲食料。不可不深加注意也。（已完）

創作

▲渾河春岸（續）（郭心秋）

要到萬柳塘了！村後隆的有個水塘。打算走渾村去。必須從這走。現在塘的已竟半乾。因爲是不下春雨的關係─近西有一個木板作成的小橋。這足以表現出往年的水大。小嵐是活潑的早就跑過去了。繞著扶弱。雪凡。佃寬孩子在我前頭。則文在後面說『若是水大還不敢走呢？』於是我們都過去了。小嵐提起去年的話。若來這兒釣魚來。因爲學潮的放假未得來上！不知道他有意思或無意思道着。『這水要乾了！』我們進堡子時。他們說這兒有個國民學校。也不知誰說要參觀。不致春遊的興趣濃。險些兒走進去。

出了這個村口。就可以望見望北樓。我們往這兒來。誰也未提出。想是秘密通過的。這望北樓原來兩個崗。崗上遍長是叢樹。據這地方的小孩子說『在這上站着可以望見城中的什麼…樓。』我們鼓舞着很興奮的走在村的。南邊看見個。牧牛的孩子。說把這孩子來。到也奇怪！不能說他是奇怪。可以說他是玩皮。他還帶着一個比他還小的女孩子。看來像是他的妹妹。他倒坐在牛背上。把那個小女孩子摟着正坐在牛背上。像這樣不能說他是奇怪。寧可說他是玩皮。他還慢慢用柳鞭敲着牛叫牠往前走。恰的南來一個放猪小孩。小嵐問他道『二人們放牛騎牛。你牧猪怎麼不騎猪？』（未完）

▲一白之人雖順調之日然而會商事多不協東坤艮吉▲二黑之人應一家團圓則滿作事之日巽坤辛吉▲三碧之人保內外之協調健全以進則能開出世之途乾乙壬吉▲四綠之人苦境衝過漸向吉運之日乾艮乙吉▲五黃之人緩急能得其宜則見意外之發展東西丙吉▲六白之人定業以外之事務不可貪丙乙艮吉▲七赤之人如臨川而無舟橋進路閉塞之日巽坤辛吉▲八白之人奮志自勵則物事通達之吉日丙東西吉▲九紫之人有迷惘事聽長上之指使爲安丙巽西吉

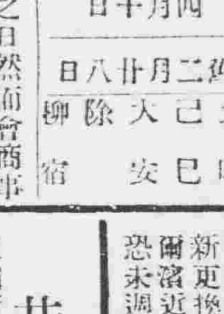

四月十日

舊二月廿八日

土　己巳　大安　除　柳宿　晴

請看商號輕財重義

突泉縣設立商務會日見興通市面亦非常活潑因商務款項號若至今未能購置地址近日劉姓房址出售價值甚廉作奉票五千五百元賣與商務會爲會所欵項難籌多賴縣北六戶正心成商號開設有年生意興隆財源茂盛加入商會請願施奉票壹千元作爲買會所之資由此觀之該號輕財重義誠不可多見矣

突泉縣各商號全啓

招聘外交事務員

現擬招聘外交事務員一位須交際寬廣富於營業經驗者爲合格優給酬勞金有願充斯職者請投函奉天大西門裡郵務支局第二一三（213）號信箱可也　燕京趙啓

恭頌　駐密山東北陸軍騎兵第七團第一營營長劉公世凱暨副官連長等之德政

密邑地處邊陲毘連俄境頻年以來迭遭匪患萑苻遍地滿目荊榛商罷於市農輟於野民不聊生亦云久矣自劉公蒞防以來日覩商民已往之塗炭急謀胡匪將來之禍猶當即督飭所屬官兵認眞捕剿遇有匪警則晝夜跟蹤追剿不減不止客歲九月間縣境土山地方忽由勃利縣界竄來股匪五六十名未及該匪搶掠而劉公已派一連連長王公春榮督連附傅玉山率帶目兵不廿麟往擊捕甫至該處即行接仗卒將股匪擊斃多名得獲槍枝甚夥餘者散以致該匪未能深入縣界人民免遭蹂躪若非劉公之調度有方官兵剿捕奮勇易克臻此歲暮冬防吃緊之際則會同縣長馬仲賢親督軍警聯絡會哨奸宄既無隙匿之所胥小更無發現之際以致商民得安生業市面逐漸興通其平時約束士兵恩威並著每以保衛商民爲職責之詞旨諄諄告誡各連士兵頗能恪守紀律對於一般商民公平交易毫無騷擾欠情事軍紀嚴明秋毫無犯不愧爲東北軍隊模範且稽密毘連之青溝嶺爲縣境出入之咽喉往來必經之要道道路崎嶇形勢險峻由深林密胡匪出沒無常行旅視爲畏途不敢涉足於其間商旅既難通行地方安堵發達劉公有見於茲督飭牛陽鎮官劉公忠義督飭李兩連長往返帶隊護送官兵均不辭勞苦尤爲令人欽是以未及數月商業日漸發達墾戶絡繹於途客歲軍再誠恐俄人乘機利用奸宄擾我邊疆曾抽編軍團遊擊數隊專司國防復於縣街設立軍警稽查處維持治安不遺餘力盡值時局不靖人民驚恐之時獨我密邑安堵如常得以高枕無憂商民樂業頌聲載道飲水思源皆營長劉公暨國營官兵之所賜也登報端藉表誠悃

密山縣商會恭頌

鳴謝良醫

敝人頻年于役勞頓異常今外感引起肺炎呼吸如縷神經失常衆醫束手自問難痊嗣入奉吉南滿醫院經內科主任賈捷三依法治療日見起色現雖氣弱原狀未復然已轉危爲安今一息尚存皆賈大夫熱心調護醫術精良所賜也特登報端以鳴謝悃

趙振綱謹白

聲明滙票遺失作廢

啟者本年三月九號鄙由綏化縣官銀號匯盤山縣匯票兩張綏字六十六號景記名下大洋券九百元又六十二號李記名下大洋七百元中途遺失當在盤山官銀號掛號領出嗣後無論落于中外何人手中概作無效特此聲明作廢

盤山　景在田　啟

聲明錢條作廢營業脫離關係

鳳城南大街華興長係車廣華時賓山陳長明三人合資開設雜貨生理二年於今正關閉情因陳長明在櫃司帳中舍出弊端甚多又私用本章開寫錢條若干元由上月初旬該陳長明私自潛逃至安東在川換家騙去貨欵若干不知何往本號擬於夏歷二月十八日重行開張嗣後營業勿論如何概不與陳長明絲毫關係陳某私開錢條勿論落在中外何人之手俱作廢紙無效伊在外如有撞騙一切敝號概不承認以上各情除在商會及縣署呈請立案外特登報端聲明週知

鳳城縣南街華興長啓

望奎縣大通潤錢號公啓

敬啟者大通潤錢號自民國八年失敗彼時收拾殘局所有房基舖垫等項合計江錢不過二十三萬吊之譜逐漸恢復而洋價繼增高以致吊數增多而元數不足後經議定原股小洋十元變爲大洋八元去年春經監察董事議定將街基房產變賣改作借貸生涯亦曾登報聲明現在股本每股作紙大洋八元業已足數外每股應分紅利大洋二元三角股票至舊歷三月十五日一律從新更換以免復襍錯悞臨近股東可持原票向望奎本號領取宏利換票鉅哈爾濱近者可向天豐東號內麗温波君處接洽辦理除近處股東邀請面議外恐未週知特再登報聲明順頌公祺

望奎縣大通潤錢號經理王麟徵公啓

恭頌　東北陸軍第七團團長薄公之德政

東鎮所屬地面遼闊四圍環山萑苻遍地每値青紗幛起綁票之事不一而足勒捐之案層出不窮人民無辜何堪連年受斯蹂躪者天不佑竟降福國於此土自團長薄公到鎮駐防以還即以除暴安良爲職督飭百戰雄師極力剿清匪患不數月間地方數十人民安居樂業似此老成宿將坐鎮吾鄉民等欣托帡幪享此安樂幸福已二年之久頌禱之聲載道謳歌昇平於閭巷間不特此及民衆不特此也團長猶於啓仲連之才凡民間有爭訟者輒親身排解息事寧人庶免對簿於公庭片言折獄消滅紛爭於無形即如上官地屯有劉家大院者於今正有分爨之舉經許多鄉鄰勸阻竟未發生效力嗣經團長親臨該宅諭以大義令其仍舊同居而劉家大院之所以未分居者皆出自團長之力也民衆感戴無既特登報端藉資恭頌云爾

東京城楊文祥上官地劉玉坤劉德玉鬍水李萬和哈達灣關富有猊哀林等敬頌

精血素藥片

功效主治
●生精補血 ●轉弱爲强 ●改造身體 ●益壽延年 ●男子腎虧 ●婦女血傷 ●諸虛百損 ●服用特良

此藥片經北京內務部特許行銷美國醫學博士證明勿論男女服用精虧則補精血虧則補血主治男子腎虧陽痿遺精乏嗣婦女子宮寒凉經血不調等症其效誠爲空前未有之聖藥也

價目現大洋計算
小瓶一元六角 每打十六元
大瓶二元四角 每打二十四元
各省城鎮各大藥房洋行均有代售
中國總經理處 哈爾濱大昌隆
總發行所 哈濱正陽十一道街 東華大藥房

東三省官紳錄

大減價 金票四圓也

官紳錄計分爲奉天吉林黑龍江及關東州四編更分軍政部分民政部分及各縣官紳之官職勳位年齡原籍現住址經歷詳細備載計八百七十餘頁其附錄爲三省及關東州之官衙銀號商會並合資事業之介紹紙數約二十四頁更於滿洲中日情勢要覽附錄滿洲中日問題之詳述關東州租借地及附屬地滿蒙日本之最近政治之中日合併事業滿蒙之交通滿洲之貿易概要滿洲之鐵道概要關東州地方行政財政軍事教育通信衛生宗教稅關各所在地勢商業等詳記述並奉天吉林黑龍江三省之地勢氣候人口產業以及各項亦無不詳細備載共計十四編紙數七十餘頁

代售處 奉天新市街浪速通 大阪屋號書店 電話[日]五二九番

最近實測 最新滿洲全圖 金票壹圓 郵費八錢
寄售 奉天省城 章福記 鼓樓南街 關東印書館

千鳥式手提金庫之特長

材料 是用摩鐵板製造的且堅牢無比
庫面 是用熱漆上了一道金色時新優美無比
庫鎖 不是暗碼、文字、手搖、三回、開閉的、就是本庫的特長、決不怕仿製的人、若不知道、決不能開啓、恰如香爐一般

(一)裝鈴使用 鈴就像報警器的一般、被盜來時……
(二)庫蓋的開閉多少次、決不能丟了內部所存的東西
(三)構造之精妙及作用、說明於後
(千鳥式金庫之命名、原典就根據此處而來)
此金庫發鈴之靈妙、非用藥品或電池等裝置的、都是用鋼鐵裝造的、使用決無損壞、且可耐久

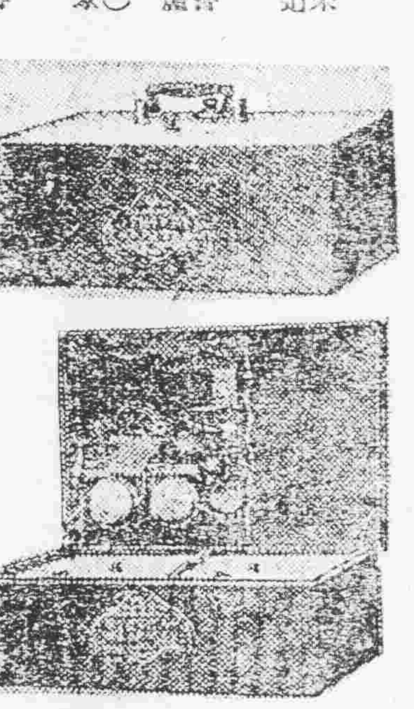

昌隆號 主人 石合忠一 謹啓 日本電話一三八九番

一、豫防盜賊之千鳥式手提金庫(保險箱)
二、三友牌輕便電話機
三、細用式防火噴霧撒水輕便消火器(水龍)
四、[illegible]式月芽牌高級萬年筆(自來水筆)
奉天日本站紅梅町三番地(公合棧後邊)

昌隆號爲供社會之要求採辦下列數種專賣特許品及新發明特許品不但批發零售內與各製造廠訂有特約包東三省及對於東三省內各縣訂有包辦子代理店一處爲擴充銷路利益從優貨價從廉有願担任者請駕臨敝號面洽均可

三友式輕便電話機之特長

專賣特許 實用新案

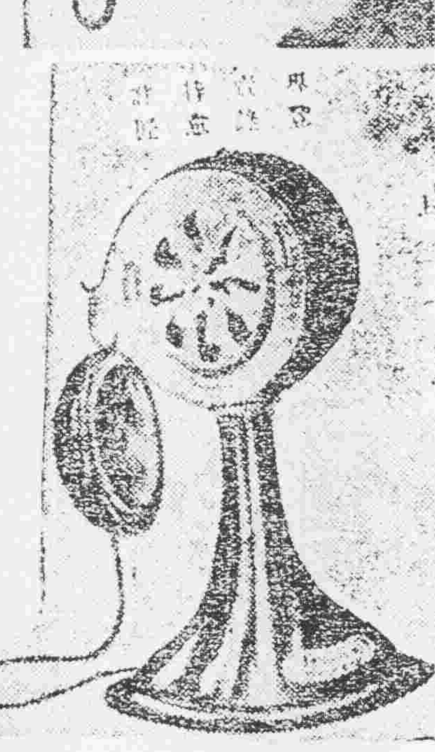

此機在大公司大商號旅館工場官廳公館大糧戶往各室各科通話最爲便利
二、說話聲音與普通電話無異
三、價值低廉堅牢輕便容積僅當普通電話機五分之一
四、不用電話專用電話者四分之三
五、比普通每月之費圓使用乾電池五角以外毫無化消
六、電話機兩架裝設時一切手續及內容說明並使用方法敝號担任裝設
七、百聞不如一見以上各品製造之精巧美麗輕便實用之處筆難盡述如蒙賜顧參觀歡迎

千鳥式保險金庫	長	橫	高	價
一號鐵製	一尺一寸五分	八寸	四寸七分	一四〇圓

久和隆綢緞莊廣告

購綢緞者鑒

春季大減價 各種綢緞一律九折

本號歷來大減價、均抱義務性質。並不井井以求利爲主。故定價特別克己。每次大減價。備受社會信仰。樂表同情。與一般借大減價爲幌子。希圖射利者。不可同日而語。茲値春季。特於陰曆二月初六日起。大減價九折三十天。諸君添辦衣服。務祈惠臨選購。本號綢緞。質地優美。花樣新穎。必能使諸君非常滿意也。茲畧舉數種列下

各色加重杭線春 每尺三元三毛 九折二元九毛七
各色眞正華絲葛 每尺一元九毛 九折一元七毛一
各色優美雲霞緞 每尺二元 九折一元八毛
各色優美公司緞 每尺三元八毛 九折三元四毛二
各色二二幅面天寶葛 每尺三元八毛 九折三元四毛二

上列價目。均按奉小洋計算。奉票漲跌。均得隨時增減。其餘種類繁多。不及細載。減價期內。登賬無扣。

奉天金銀庫 久和隆綢緞莊謹啓

清水式推米機

在東洋推米機的首創實在能力很大着的著亮亦在第三回東京發明品博覽會推米機十六種能力比較試驗最高成績得着月桂冠的獎彰就實在是吾清水式的推米機啦

但在中國推谷子爲獨一的利器

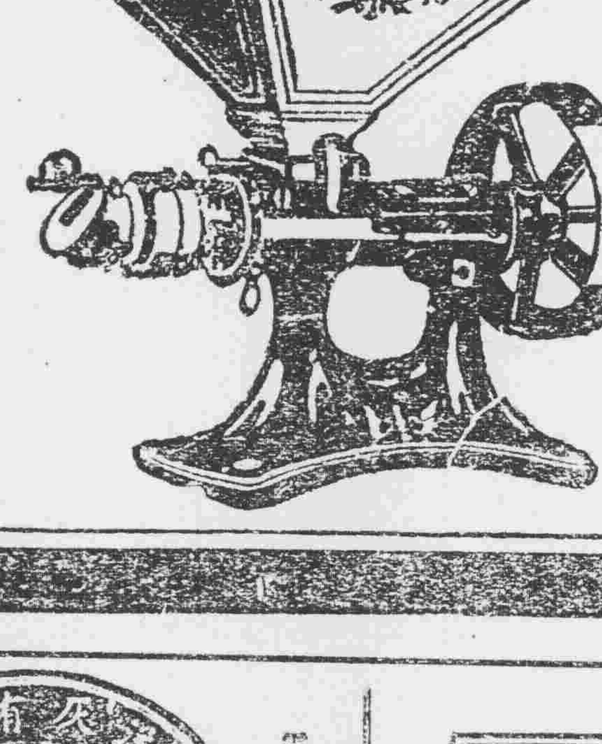

天下唯一清水式推米機滿蒙總代理

奉天新站三層大樓 合名會社 藤田洋行

杭州 胡廣泰綢緞雅扇批發莊

本莊向設奉天省城翰墨軒胡同批發蘇杭本作自製各種雅扇已歷有年所舊歲兼營杭州本廠機織各種綢緞如國華緞鐵機緞及綾羅紗紡線春華絲葛文錦葛等花樣新鮮各色俱備去秋因原址房屋狹小遷移至小西門裡北大門胡同內交易旋緣時局關係外城客商容或未盡週知爲此登報聲明如承光顧格外克已貨價之高下一經蒞臨評較便知

中國電話暫借八零三號

英商 仁記洋行

專售
火車汽車電車電料、
鐵軌五金建築材料、
墻粉鉛油工廠原料、
呢絨布疋各種顏料、
(總經理)恩德務第UNDERWOOD打字機

經理
北英火險
中華火險
公律延昌火險
汽車火險
宏利人壽
保險公司

行長 傳瑞敦
經理 臧福蔭
主任 王新風 啓

奉天大西邊門外路北 中國電話一五二二 日長電話一二三九

電報掛號二四五〇 中國電話二〇六號

啓新 唐山馬牌洋灰

屢經泰西各化驗及格發給證書並經國內各鐵路以及各船塢各工廠等工程無不採用交口稱讚本公司出品灰色既不及優美堅固各國所用各洋灰本公司並造各種花磚大小鋪地方磚缸磚各色房頂瓦脊瓦洋灰溝管電桿等等貨品繁多不及備載如蒙賜顧請到本廠或各埠分銷處接洽無任歡迎

奉天小西關大什字街北路東 啓新洋灰東部總批發所謹啓

米國新式 農業用 諸機械 牽引用トラクター 連結機械 鋤

藤田洋行 奉天浪速通

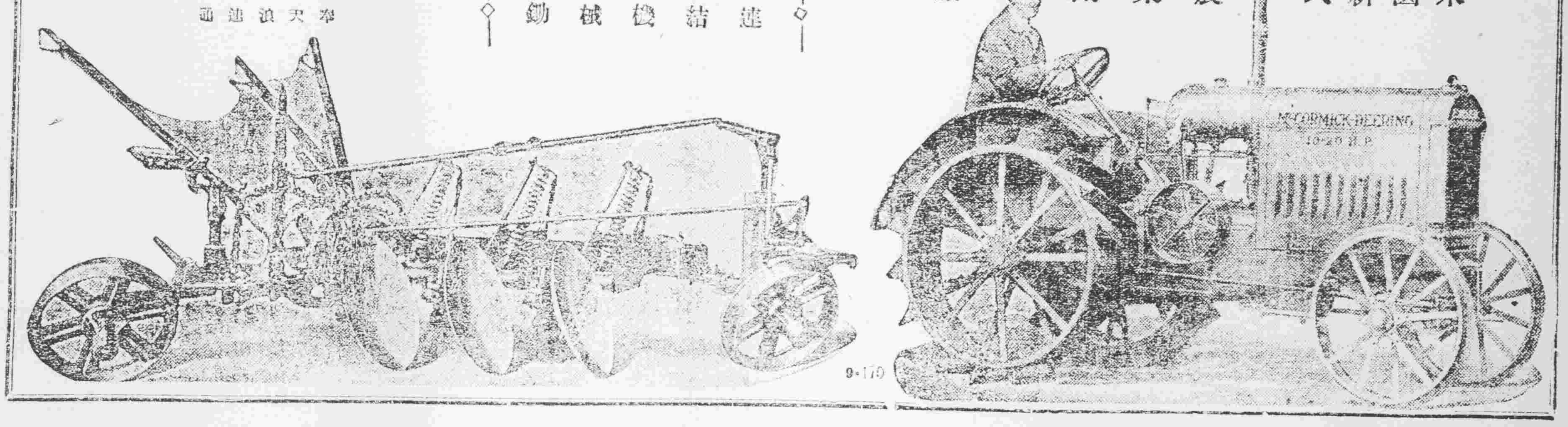

生毛如神効驗!! 大博士之藥

生毛藥 富美納音

富美納音之生毛藥者係皮膚科專門大家田中醫學博士發明之藥東洋唯一生毛藥也一富美納音之効用生毛者、少毛者、青年禿頭、無毛者、病後脫毛者、及因心上頭脂多、而少毛者、梅毒、落胎、後無發生者、雲上之禿、以切後髮疾病、…

凡季節之變、男女生毛之者其用法四、可謂之一切塗布本藥、房國圓九角各種貨、方藥五角均有時法便便代費…須國郵票(但郵票以一成加入)

東京市芝區田村町十八 東京藥院本店 電話青山三五七八番 振替東京三一八三二番
大阪市十字病院前 東京藥院支店 電話南一二一四六番 振替大阪五〇八一八番

正隆銀行

頭取 安田善四郎

奉天支店 浪速通 電話[日]四五五一、五六一〇、六八〇

小西關出張所 小西關朝鮮銀行西 [日]電話二五 華電話二七

青島 上海行 (滿鐵航路)
榊丸 四月十日
大連丸 五月七日
西京丸 四月十三日

天津行
長平丸 四月十四日
天潮丸 四月十一日
濟通丸 四月十四日

龍口行 (往復旅順不行)
龍平丸 四月十二日

香港行
東洋丸 四月十八日

專屬荷客取扱店 大連汽船株式會社 電話(代表番號)四一八五番

阿部通 吾妻橋 国丸二商會 電話五八八 四二六四番

朝鮮銀行

本店 京城
內地出張所 東京、大阪、神戶、
朝鮮支店 釜山、大邱、平壤、元山、群山、鎮南浦、木浦、清津、會寧、
滿洲 大連、旅順、營口、遼陽、奉天、奉天新市街、安東、鐵嶺、開原、長春、哈爾濱、傅家甸、龍井村、
支那 上海、青島、天津、
其他 浦潮斯德、露領紐育、倫敦、巴里、內外國要地代理店均皆辦理

滿鐵

[illegible]